Salvietti en refrescos CALIDAD!

PRESENCIA

MATUTINO FUNDADO EL 28 DE MARZO DE 1952
AÑO XXV- N°. 6.464- LA PAZ, BOLIVIA, SABADO 5 DE JUNIO DE 1976- 16 PAGINAS- $b. 200

con qué placer quita la sed.. Squirt
SALVIETTI HNOS. Embotelladores autorizados

Juan José Torres será sepultado en La Paz

- Los restos del ex presidente llegarán hoy -

Los restos del ex-Présidente n José Torres, asesinado el rcoles en Buenos Aires, arán hoy a bordo de un avión tar enviado expresamente el gobierno.

De acuerdo a la información porcionada a PRESENCIA sus familiares, el ex-sidente será sepultado en la dad de La Paz.

La nave que partió anoche La Paz traerá además a la osa del ex-mandatario ma Obleas de Torres, a sus tro hijos, su hermano Juan rlos, y tres amigos sonales. Fuentes oficiales informaron que en el mismo avión vendrá el ex-Canciller Alberto Guzmán Soriano, embajador en la República Argentina.

La viuda del Gral. Torres aceptó el ofrecimiento del gobierno para la repatriación de los restos de su esposo y pidió que el entierro se efectúe en La Paz.

De acuerdo a un cable que la Cancillería entregó a los familiares del ex-Presidente, cursado por nuestra representación diplomática en la Argentina se conoce que, la familia recogió recién ayer sus restos luego de cumplirse todas las formalidades policiales. El velorio se llevó a cabo anoche en Buenos Aires. La nota de la Embajada, cursada ayer al mediodía, señala textualmente:

Anoche entre horas veintidós y veintitrés hicimos presentes en domicilio particular señora Emma Obleas de Torres para testimoniarle nombre Presrepública Supremo Gobierno, Fuerzas Armadas, profunda condolencia trágica muerte su esposo General Juan José Torres Gonzales tiempo recibir conceptuosa nota expresó su gratitud por nobles sentimientos solidaridad pidiéndonos transmitir gobierno nacional reconocido agradecimiento y aceptando ofrecimiento para repatriación restos stop Solicita que sepelio se realice ciudad La Paz día sábado y hora señalen autoridades tomando en cuenta que restos recién hoy les serán entregados una vez cumplidas formalidades pertinentes stop Velorio cumplirase esta capital la noche de hoy stop Viajarán acompañando restos esposa cuatro hijos, hermano extinto y tres amigos personales stop Conforme instrucciones préstase máxima cooperación a familiares coordinando con cancillería esta stop Rogamos comunicarnos con urgencia hora saldría ésa avión nuestra Fuerza Aérea considerando retorno con restos familiares y amigos primeras horas sábado 5 junio stop Totalidad prensa esta capital refírese suceso grandes caracteres destacando digno y honroso comportamiento nuestro gobierno stop Atentamente, Ayala Canedo.

Nota: Rogamos comunicar mayor brevedad posible características avión y tripulación fin acelerar permisos sobrevuelo y aterrizaje.

FERETRO.- Buenos Aires, 4 (AP).- Los restos del ex Presidente de Bolivia, Gral. Juan José Torres, aparecen en el féretro que fue instalado en una capilla ardiente, cerca del cementerio de Chacarita, aquí en Buenos Aires. Se anunció que los despojos serán trasladados a La Paz, Bolivia (Radiofoto AP).

HOMENAJE

BUENOS AIRES, 4 (AP).- Numeroso público rindió hoy postrer tributo al ex Presidente boliviano Juan José Torres, asesinado el miércoles por un misterioso "escuadrón de la muerte" cerca de esta ciudad.

Los restos del general izquierdista de 55 años serán trasladados más tarde a La Paz, donde recibirán sepultura con honores militares dispuestos por el presidente boliviano Hugo Banzer.

El velatorio comenzó esta mañana cerca del cementerio de La Chacarita.

La hija de Torres, Emma, llegó hoy aquí procedente de Nueva York, donde trabaja para las Naciones Unidas.

Sus hijos Juan José, de 22 años, y Jorge de 18, llegaron procedentes de Alemania donde estudian.

Las autoridades argentinas y bolivianas entregaron el cadáver en una sencilla ceremonia a la esposa del general, Emma Obleas de Torres, después de día y medio en la morgue de Haedo, cerca de Buenos Aires.

La policía ha dicho que carece de toda pista acerca del caso. El único testigo según fuentes, fue un obrero agrícola que vio desde considerable distancia cómo cuatro individuos sacaban al general de un coche y le disparaban en las afueras de San Andrés de Giles, una localidad situada a unos 100 kilómetros de aquí.

Los nuevos gobernantes argentinos han repudiado la violencia y han desmentido toda posible conexión policial. Las autoridades admiten privadamente que una serie de asesinatos recientes y de otros incidentes menores han ocasionado graves daños al prestigio argentino en el extranjero.

El Ministro del Interior, Albano Harguindeguy, atribuyó la muerte de Torres a una campaña deliberada de grupos guerrilleros para desprestigiar a Argentina.

TRASLADO

—BUENOS AIRES, 4 (AFP).- Los restos del asesinado ex Presidente de BOLIVIA General Juan José Torres, fueron traídos hoy a esta capital y entregados a sus familiares, ante la presencia de funcionarios de la cancillería argentina y de la embajada boliviana.

Poco antes de mediodía el cadáver del General Torres fue trasladado a una capilla ardiente, en esta capital, donde será velado hasta mañana , en que será trasladado a BOLIVIA, para recibir cristiana sepultura, en el cementerio de La Paz.

Para esta tarde se aguarda el arribo de un avión de la Fuerza Aérea Boliviana, especialmente fletado para realizar el traslado del ataúd.

De acuerdo con lo decretado por el gobierno de BOLIVIA, se rendirán honores al presidente desaparecido.

Entre tanto las fuerzas de seguridad argentinas continúan las investigaciones en procura del esclarecimiento del secuestro y posterior asesinato del General Torres.

El ex Mandatario boliviano había desaparecido de esta capital el martes por la mañana y su cadáver con tres impactos de bala en la cabeza y los ojos vendados apareció en San Andrés de Giles a 100 Kms al oeste de esta capital el miércoles por la noche.

REUNION DE LA OEA.- Santiago de Chile, 4 (AP).- Esta es una vista general de la reunión inaugural de la Asamblea de la Organización de Estados Americanos que se cumplió hoy en Santiago de Chile. Se ha anunciado que el tema de los derechos humanos será uno de los principales que debatirá la asamblea (Radiofoto AP).

Pinochet ante la OEA:

Chile tendrá ley sobre derechos humanos que será modelo mundial

SANTIAGO DE CHILE, 4 (AP).- El Presidente Augusto Pinochet inauguró hoy la sexta Asamblea General de la Organización de Estados Americanos (OEA), y rechazó rotundamente las acusaciones de violación de derechos humanos contra su Gobierno.

Pinochet abordó el controvertido tema en su discurso ante 20 cancilleres y numerosos observadores de países europeos, delegados y funcionarios, y dijo que su gobierno se apresta a dictar una legislación sobre derechos humanos que será un modelo mundial.

La Comisión Interamericana de Derechos Humanos ha elaborado un extenso informe sobre Chile, diciendo que ha habido algunos casos de grave violación de esos derechos después del cruento golpe de 1973.

"Chile postula la creación de una verdadera jurisdicción regional americana para reconocer y pronunciarse sobre denuncias de violaciones graves a los derechos humanos, siempre que ella esté concebida como un régimen objetivo, justo y de general aplicación", dijo Pinochet.

También habló en la ceremonia inaugural el secretario general de la OEA, Alejandro Orfila, de Argentina, y los cancilleres de Chile, Patricio Carvajal, y de Uruguay, Juan Carlos Blanco.

En lo que pareció una respuesta directa a las denuncias de sectores izquierdistas sobre supuestas violaciones de los derechos humanos en Chile, Pinochet dijo:

"Próximamente el gobierno de Chile tendrá la satisfacción de promulgar, dentro de un conjunto de importantes actas constitucionales, una relativa a los derechos humanos, que constituirá uno de los documentos jurídicos más avanzados y completos del mundo a este respecto".

México no asiste a la asamblea, según dijo, para no avalar con su presencia al gobierno del General Pinochet. México rompió relaciones con Chile después del golpe.

No se conocieron reacciones inmediatas de los cancilleres el discurso de Pinochet.

El tema de los derechos humanos, el problema del Canal de Panamá y la Ley de Comercio Exterior de los Estados Unidos son, a juicio de la mayoría de los cancilleres, los principales temas de la reunión.

Funcionarios de la OEA habían dicho en reuniones privadas que existía la posibilidad de que la Argentina se viese involucrada en el debate sobre los derechos humanos.

Pero algunos ministros, que pudieron no ser identificados, señalaron anoche que en Argentina lo que hay no es violación de derechos por el gobierno sino, dijo uno de ellos, "hay dos bandos que se enfrentan -derechistas e izquierdistas y eso es simplemente violencia".

Er. su extenso discurso Pinochet expresó su preocupación ante la "proliferación del terrorismo", y dijo que ello constituye "una verdadera lacra de un mundo que se ufana de su progreso material y que, sin embargo, ve surgir un fenómeno cuya crueldad completamente amoral nos recuerda las peores expresiones de barbarie primitiva".

Exhortó a los cancilleres "mantener la paz y la seguridad del continente".

Aludió indirectamente a México, cuando dijo: "Diversos hechos ocurridos en Africa y Europa, y la propia automarginación en que el gobierno de uno de los estados miembros de la organización se ha colocado respecto de esta asamblea, constituyen diferentes formas de violación o desconocimiento del principio de la no intervención de un estado en los asuntos internos de otro".

Destacó "con legítimo orgullo" las conversaciones que Chile esta realizando con Bolivia incluyendo consultas con el Perú, en busca de solución a la demanda boliviana de lograr una salida al mar.

Pinochet fustigó luego los regímenes de izquierda, aunque no mencionó a ningun país en especial.

Según Pinochet, algunos de los signos "acusadores de la debilidad que corroe a nuestra civilización" son los gobernantes y políticos "dominados por el embrujo de la demagogia" y las universidades y medios de comunicación social" infiltrados por los enemigos de la libertad de pensamiento y de expresión".

Prensa argentina condenó asesinato del Gral. Torres

En Brasil y México también se repudió el crimen

BUENOS AIRES, 4 (AP).- restos del ex-Presidente de LIVIA, General Juan J. res, asesinado el martes por roristas desconocidos que lo uestraron, fueron entregados a su familia y llevados a un al público de velatorios.

La policía trajo los despojos Torres desde San Andres de es, a 100 kilómetros al oeste, cuyos alrededores el ex ndatario izquierdista fue nado con tres balazos en la eza en la noche del martes.

la mañana del mismo día, rres había desaparecido go de salir de su domicilio en barrio norte de Buenos Aires.

La viuda del ex mandatario, ora Emma Obleas de Torres, recibido gran cantidad de nsajes de pesar y de visitas amigos personales, mienes de la colectividad boliviana le representantes de diversos tores políticos, sindicales y lturales de este país, en el que rres vivía exiliado desde cia tres años. Se informó que ex-Presidente podría ser umado en BOLIVIA.

El diario "La Opinión" dice hoy que el crimen de Torres debe inscribirse en los planes de los "proyectos violentos", de extrema derecha y ultraizquierda, que persiguen "el desprestigio internacional, la erosión de la confianza y la moral colectiva y la engañosa impresión de una guerra civil entre derechistas e izquierdistas, cuando el único enfrentamiento real en la Argentina está planteado entre una minoría subversiva que engloba a ambos signos y una mayoría dispuesta a hacer un país".

El "Buenos Aires Herald", que se edita en inglés, crítica al Ministro del Interior, General Albano Harguindeguy, por haber dudado el miércoles, en conferencia de prensa, sobre la veracidad del secuestro de Torres, y dice que sus palabras fueron "desafortunadas" y agrega: "cuando los militares tomaron el poder, todos nos imaginamos que la lucha para erradicar el terrorismo se haría más intensa. Esto ocurrió y ha dado al pueblo una nueva sensación de seguridad. Pero también esperábamos que el gobierno atacaría a los terroristas de derecha, por la simple razón que su aparente impunidad desprestigiaría al gobierno, como desprestigió a la administración de la señora Isabel Perón. Esto no ha sucedido. Es comprensible que la prioridad de la lucha contra la subversión de izquierda. Sin embargo, el gobierno no parece comprender que mientras el mundo exterior entiende y simpatiza con su lucha contra la extrema izquierda, no puede entender cómo continúan los asesinatos atribuidos durante el régimen depuesto a la triple (Alianza Anticomunista Argentina) inspirados por José Lopez Rega (ex-hombre de confianza de Isabel Perón). Eso es lo que nos desprestigia en el exterior".

"Clarín", en artículo editorial, también fustiga a la extrema derecha por sus crímenes, compartiendo la impresión general que adjudica a terroristas de ese signo el asesinato de Torres.

"Clarín" dice también que la guerrilla de ultra-izquierda pretende dañar el prestigio internacional del gobierno militar, y añade:

"Pero hay también quienes dentro de nuestras fronteras conspiran para imponer una intemperante y oscurantista noción de la convivencia, de acuerdo con la cual el gobierno es 'blando' cuando respeta los derechos humanos, condiciona el ejercicio imperativo de la justicia o decide monopolizar la potestad de castigar a quienes lo merezcan. Los que así piensan están también comprometidos en los hechos de violencia que hoy nos toca condenar".

"La Nación", por su parte, dice que "sólo la voluntad férrea de retornar a la obediencia a la ley, al respeto por los derechos ajenos y al acatamiento a los principios de humanidad, nos evitará momentos más aciagos que los que estamos viviendo. Si persistimos en no defendernos con los recursos legítimos a nuestro alcance, nos aproximaremos cada día más al abismo".

El nuevo matutino "Hoy" se refiere a los asesinatos de Torres y a los de los ex parlamentarios uruguayos Zelmar Michelini y Héctor Gutiérrez Ruiz, perpetrados el mes pasado y afirma: "Sería de una ingenuidad casi infantil negar las connotaciones políticas de esos trágicos crímenes. No es posible aún desentrañar

(Pasa a la página 13)

EN LA MORGUE.- Buenos Aires, 4 (AP).- Emma Torres, hija del ex presidente boliviano Juan José Torres llega hoy a la morgue de Buenos Aires para ver el cadáver de su padre. Dos policías custodian el recinto (Radiofoto AP).

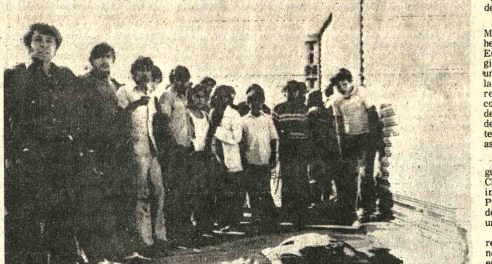

VIOLENCIA.- México D.F. 4 (AP).- Curiosos se congregan junto al cadáver de un policía que fue muerto esta mañana en las afueras del Distrito Federal. Siete policías murieron y cuatro resultaron heridos en un ataque de terroristas contra una estación policial suburbana de esta ciudad. (Radiofoto AP).

Terroristas mataron a siete policías en México

MEXICO 4 (AFP).- A siete se eleva el número de policías muertos hoy aquí por terroristas pertenecientes a la "Liga Comunista 23 de Septiembre", informó el vespertino "Ovaciones".

El número de heridos de consideración es de cinco gendarmes.

El ametrallamiento ocurrió a las 08:00 horas locales (14:00 GMT) en una garita situada al norte de esta capital, en un suburbio conocido como "Ciudad Azteca".

Testigos presenciales de los hechos, entre ellos un policía que logró huir, coincidieron en manifestar que en la acción participaron 16 personas, entre ellas cuatro mujeres, quienes portaban pistolas calibre 38 y metralletas de nueve milímetros, entre otras armas.

Originalmente se dijo que el comando constaba de tres hombres y una mujer. Luego se informó que los terroristas fueron ocho hombres y dos mujeres.

Asimismo se supo que los asesinos utilizaron cuatro automóviles que anteriormente habían robado en esta capital.

Un testigo dijo que los terroristas llevaban puestas gorras de las que usa el ejército mexicano en campaña y que una vez consumada la acción, huyeron apresuradamente en cuatro autos.

En uno de los vehículos que posteriormente fue encontrado por la policía se halló propaganda de la "Liga Comunista 23 de Septiembre".

Ultimas de la noche

BOGOTA, 4 (AP).- Tropas militares dieron muerte hoy a cinco guerrilleros comunistas e hirieron a otros cuatro en el curso de una acción para perseguir a un grupo que ametralló a un helicóptero usado en la lucha anti-guerrillera.

DISTURBIOS

LIMA, 4 (AFP).- Sesenta y cuatro heridos y 92 detenidos fue hoy el saldo de un enfrentamiento entre la policía y obreros en huelga en las afueras de esta capital, informó la prefectura del departamento.

Un comunicado difundido esta noche señala que como consecuencia de estos incidentes estuvo bloqueada durante siete horas la carretera central, principal vía de acceso a la zona andina.

Países en desarrollo tienen 300 millones de desempleados

GINEBRA, 4 (AP).- Los países en desarrollo, e ya tienen 300 millones de desempleados, esitarán 1.000 millones de nuevos empleos en próximos 25 años. Según un informe presedo en la conferencia mundial sobre el empleo, augurada hoy aquí.

En la inauguración, el secretario general de Naciones Unidas, Kurt Waldheim, exhortó a la alización de reformas sociales y económicas en países en desarrollo, y a la adopción de "poas imaginativas" por parte de las naciones dustrializadas para ayudar a alcanzar sus obivos de combatir la pobreza de masas y el empleo global.

Todavía sin resolver la gran controversia soe el papel de la organización de liberación de lestina, asistieron a la sesión de apertura de la nferencia que durará dos semanas, delegados más de 110 naciones que discutirán la adopción estrategias fundamentales "para satisfacer las esidades básicas humanas", con miras al año 00.

La Organización Internacional del Trabajo - T-, que patrocina la conferencia, considera que rante los próximos 25 años se necesitarán crear 00 millones de empleos en los países en sarrollo, donde actualmente ya hay unos 300 llones de desempleados o subempleados.

Waldheim dijo que, a pesar de los esfuerzos de s décadas, encaminados a mejorar la situación los más pobres, más de 500 millones de rsonas viven en la miseria y muchas de ellas ren de desnutrición.

Agregó que las cifras "ponen de relieve la gnitud del trágico y terrible desperdicio de ursos humanos, lo que significa uno de los yores desafíos de nuestro tiempo".

Waldheim dijo también que la política de desarrollo internacional contiene un "poderoso elemento de unificación", que es la estrategia para satisfacer las necesidades humanas básicas, incluyendo alimentación, habitación, vestimenta y servicios esenciales, y la provisión de "trabajo productivo y satisfactorio", en esta generación.

"Si bien estos objetivos deben ser cumplidos totalmente, también deben ser reforzados por reformas económicas y sociales en los países desarrollados y por políticas imaginativas para enfrentar los problemas estructurales y de empleo en el mundo desarrollado".

El principal documento de base para la conferencia es un amplio informe de 177 páginas, elaborado por expertos de la OIT encabezados por el director general de la Organización, Francis Blanchard.

Destaca que "casi todos los países en desarrollo deberán encarar la total revaloración de sus políticas económica y de desarrollo con el objeto de satisfacer las necesidades básicas de los sectores más pobres de su población".

El informe contiene una amplia gama de proposiciones para los países en desarrollo, que va desde una mejor implementación de la reforma agraria a una más balanceada combinación de tecnologías incentivadoras del capital y trabajo.

Destaca que las complejas técnicas importadas de los países industrializados han resultado "a menudo inadecuadas" en países con escaso capital, pero con una abundante mano de obra.

También plantea que la disparidad en la distribución de ingresos es mayor en los países en desarrollo que en las naciones industrializadas y que el número de pobres va en aumento, aun en los países en desarrollo que registran un crecimiento económico más rápido.

Las tropas sirias ocupan nuevas posiciones en Líbano

RIAK, LIBANO, 4 (AP).- El comandante de la principal base aérea de el Líbano respaldó hoy la intervención militar siria, al tiempo que las tropas sirias se disponían a un enfrentamiento con las fuerzas izquierdistas y palestinas".

El Teniente Coronel Fahim Haj, que controla una docena de reactores Hawker Hunter en esta base aérea del valle del Bekaa dijo que el y sus 500 hombres respaldan a los sirios porque "no hay otro modo de impedir que los libaneses se maten entre sí".

Soldados sirios rompieron un sitio de tres meses de la base de Giak por parte de los musulmanes izquierdistas y de los combatientes palestinos de la guerra civil libanesa.

Sin embargo, ni Haj ni sus hombres se vieron involucrados en ese conflicto.

"Nos hemos mantenido fuera de esto durante 14 meses", dijo el oficial en una entrevista. "Sólo si la situación se torna realmente mala y si se hace absolutamente necesario, emplearemos los aviones".

Las tropas sirias que penetraron el martes en el norte y el oriente del país también se apoderaron de la otra base importante de Líbano, Kleiaat, en el norte del país.

Ello implica que los 36 aviones de la fuerza aérea libanesa estan bajo control sirio.

Los reactores nunca han entrado en acción en la guerra civil libanesa, salvo en un ataque aislado contra los palestinos en enero. El control sirio de las bases implica que los aparatos no serán empleados contra los soldados extranjeros y si podrán ser utilizados en su favor.

Gobierno apoya proyectos de desarrollo para Oruro

ORURO, 4 (PRESENCIA).- La instalación de la fábrica de cemento en Sevaruyu, Provincia Avaroa, Departamento de Oruro, cuenta con el respaldo del Presidente de la República, aseguró el Prefecto.

Agregó que la ubicación de la Fundición de Zinc, asimismo, tiene un 70 por ciento de posibilidades de ser en Oruro.

La primera autoridad del Departamento, en reunión de prensa, exteriorizó su beneplácito por que esos dos proyectos, que son alentados por la tierra de Pagador, desde hace años, finalmente están en vías de convertirse en realidad, gracias al interés del general Banzer, según recalcó.

Explicó que durante su reciente visita a Sucre, tuvo oportunidad de conversar con el Presidente de la República, exponiéndole las necesidades y los anhelos de Oruro. Dijo que fue escuchado con profundo interés por el Primer Mandatario de la Nación, quien evidenciando su buena voluntad por Oruro, autorizó a la Corporación Boliviana de Fomento, elaborar el estudio de factibilidad de la mencionada fábrica de cemento.

El convenio respectivo, entre la Corporación de Desarrollo de Oruro y la Corporación Boliviana de Fomento, será suscrito en esta ciudad.

A la ceremonia asistirán todas las autoridades locales y representantes de instituciones cívicas. El Presidente de CORDEOR, coronel Antonio Obando Rojas, refiriéndose al acto, señaló que será de gran trascendencia, porque constituirá para Oruro, un paso real dentro de sus propósitos de industrialización.

FUNDICION DE ZINC

El Prefecto al hacer mención de la Fundición de Zinc, señaló que existe un 70 por ciento de posibilidades de que sea ubicada en Oruro. Dijo que la excelente infraestructura que ofrece el Departamento en materia de comunicaciones, transportes, energía, agua y su proximidad a los principales yacimientos de ese mineral, junto con su privilegiada posición geográfica, indican a Oruro como el lugar más adecuado para la instalación de dicha fundición.

Agregó que la opinión de los técnicos de las firmas extranjeras que estudian la ubicación de la Fundición de Zinc, según se supo extraoficialmente, se inclina hacia Oruro, por las ventajas señaladas. Ese criterio, además, expresó, es visto con simpatía por el supremo gobierno.

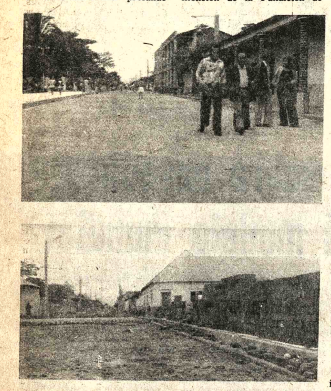

MEJORÍAS URBANAS.- Entre los trabajos de mejoramiento que se cumplen en San Borja se encuentra el enladrillado de calles. Damos dos aspectos de esas obras.

Comemoró aniversario universidad de Tarija

TARIJA, 4 (PRESENCIA).- La Universidad Boliviana "Juan Misael Saracho" de Tarija, ha conmemorado el XXX Aniversario de su Fundación. Con este motivo, las autoridades académicas y los estudiantes han preparado un programa especial de actuaciones, destinado a relievar la conmemoración.

Junto con el Aniversario de la Fundación, se recordó la creación de la Facultad de Derecho, que fue el primer centro de enseñanza profesional en este Departamento, habiendo servido de base para la formación de esa Casa de Estudios Superiores.

La Universidad tarijeña, fundada en junio de 1946 por Octavio O'Connor d'Arlach, Federico Avila y otros intelectuales, al presente se encuentra bajo la dirección del Rector Jaime Antonio Castellanos, contando con carreras de Derecho, Economía, Auditoría, Administración de Empresas, Ingeniería Forestal y Agrónomo y Odontología e institutos como los de Enfermería, Contabilidad y otros.

La actividad cultural y de investigación científica ha sido considerablemente incrementada en los pasados meses con la instalación del circuito abierto de televisión en colores.

AMPLIACION.- Bajo iniciativa de las damas Vallegrandinas residentes en La Paz, dirigidas por Antonieta de Mendoza y Lina de Eid, se amplía el cementerio general de Vallegrande, obra que ha sido secundada por la Alcaldía Municipal. Esa ampliación es debida a su limitado espacio actual, fue construido hace más de 80 años. Los trabajos se iniciaron hace un mes y serán entregados en agosto, su costo está calculado en $b. 120.000 pesos bolivianos. (Foto FRANCO para PRESENCIA).

Prefectura de Oruro impulsa obras para integración de zonas rurales

ORURO, 4 (PRESENCIA).- La integración de las áreas rurales continúa siendo la principal preocupación de la Prefectura, dentro de esta labor, sus esfuerzos están dirigidos, en forma prioritaria, a la educación, sanidad, caminos y electrificación.

La afirmación fue formulada en el curso de una reunión de prensa, convocada para evaluar el trabajo que viene desarrollando la Prefectura en estos últimos meses.

El Prefecto señaló que en materia de obras, el campo de acción de sus oficinas, abarca diversos tópicos, así como incluye también su atención permanente a los problemas urbanos de la capital y del Departamento.

EDUCACION

Señaló que, dentro del Plan de Cien Escuelas, varios locales han sido ya entregados. Actualmente, dijo, está en plena etapa de construcción 32 escuelas, cuyo financiamiento alcanza a la suma de 1.020.567 pesos bolivianos. El aporte de las comunidades beneficiadas, alcanza al 30 por ciento del valor total, consistiendo generalmente en trabajo personal. Luego recalcó que es requisito indispensable ese aporte, para la construcción de las escuelas.

Explicó, que esos locales, en el área rural, constan desde las escuelas tipo de una sola aula hasta las de ocho. Son construcciones cómodas y de excelente material. Agregó que ya hay otras 25 escuelas, cuya obra guresa se esta levantando.

Para la ciudad, se contempla la edificación de un nuevo local para la Escuela Nacional de Música "María Luisa Luzio". Existen 400.000 pesos bolivianos para el arranque de la obra. Los planos están terminados y sólo falta la expropiación del terreno donde se levantará el local.

Señaló que la Campaña de los Diez Mil Bancos Escolares, igualmente marcha en forma normal. Informó que en los dos meses anteriores, se entregaron 470 pupitres bipersonales. De acuerdo al proyecto, hasta fines del presente año, se construirán otros 1.500. Añadió que de este beneficio, inclusive han gozado comunidades pertenecientes a otros distritos; así, por ejemplo, se dond a Villamontes cien y a La Paz 18.

ELECTRIFICACION

Dentro del programa de electrificación en estos días se entregarán a poblaciones rurales, tres grupos electrógenos, entre ellas a Turco y Huachacalla. Toda la instalación está concluida y se fijará una sola fecha para la inauguración oficial del servicio.

El Prefecto dijo que este año será también electrificada Sabaya; señaló es la única capital de provincia que no cuenta aún con servicio de esa clase.

Dentro del plan, figuran otras ocho poblaciones menores. La coordinación de esta labor se lleva a cabo con el Instituto Nacional de Electrificación Rural. Explicó, además, que los grupos electrógenos que se están entregando ya se encontraban en Oruro, desde hace cinco años. "Lo que se está haciendo ahora -dijo- es darles su uso correspondiente".

CULTURA

El Prefecto afirmó que su despacho no es ajeno a las manifestaciones culturales. Citó como ejemplo la preparación de la Monografía del Departamento "que es totalmente diferente a la presentada con motivo del Sesquicentenario de la República". Manifestó que se ha financiado hasta ahora la suma de 200.000 pesos, para su edición. Indicó que la obra será entregada el siguiente 5 de Septiembre.

Agregó que también es muestra del permanente deseo prefectural estimular las actividades culturales de la juventud estudiosa con la convocatoria a diversos certámenes literarios, juntamente con la Dirección Distrital de Juventudes.

COMUNICACIONES

Informó que el plan de mejoramiento de las comunicaciones radiotelegráficas ahora está en condiciones de proseguir con nuevo impulso, en vista de que se cuenta con el material necesario. El plan comprende la extensión de mil kilometros de lineas telefónicas. Entre esas obras, fue citada de modo especial la que se extiende desde la comunidad de los cacachacas, hasta Challapata. La Prefectura ayuda con el postaje que alcanza a 40 mil pesos.

Se realizan en San Borja trabajos de urbanización.

TRINIDAD, 4 - (PRESENCIA).- San Borja, un poblado de más de 7.000 habitantes, uno de los más dinámicos e importantes de la provincia Ballivian y el punto por donde saldrán los benianos para unirse con La Paz.

La carretera que viene desde Trinidad ya se encuentra bastante avanzada. Adelante del Río Cuverene, se ha entrado al gran cañón o explanada de San Borja, terrenos altos que no tiene elevación de aguas, lo que ha de facilitar el levantamiento de la plataforma de rodado para la vía.

San Borja, trata de prepararse para recibir a sus hermanos del interior, expresó Augusto Martínez, Presidente del Subcomité de OO.PP., a tiempo de mostrar los trabajos de enladrillado que se están efectuando alrededor de la Plaza principal.

Todas las entidades están prestando su cooperación y cada una por su lado también labora en bien de la colectividad, pese a las limitaciones y las deficiencias que abundan.

Cuentan con un hospital que ha sido ampliado con un pabellón, gracias a la cooperación de la Sra. Bauer, pero todavía faltan otros implementos, espacio, remedios y mejores dotaciones para poder atender los pedidos y las exigencias de una población que, a pesar de su renuencia al cuidado del médico, es siempre exigente en todo sentido, al padecer de las enfermedades que son comunes como la parasitosis, las endemias y las enfermedades pulmonares.

Los borjanos siente casi el traquetear de los pesados armatrostes del Batallón de Ingenieros que se encuentran tan solo a unos 60 o 70 kilómetros, por las serranias del Pilón y tienen la seguridad de que para el 18 de noviembre, fiesta cívica del departamento, el Presidente de la República llegará a allí, para dar el abrazo a estos dos exponentes de dos razas que conforman la nacionalidad también, el camba y, el colla. La vida es dura, difícil, lenta y conservadora, por no emplear el término conformista. Los alimentos que vienen de La Paz, como el azúcar, el fideo, el kerosene, tienen más del doble del costo en los pueblos del Altiplano, todo, según dicen, debido al alto precio que ponen los transportistas aéreos al precio del kilo de carga.

San Borja, tiene enormes perspectivas en sus bosques, en sus praderas, en sus ríos, para salir con mayores posibilidades en el menor tiempo antes que sus hermanas del interior del Beni.

Dicen algunos vecinos sobresalientes, que por la importancia que tienen en el desarrollo regional se les dá la oportunidad de manejar sus cosas y sus proyectos en forma más directa.

TRADUCTORES INGLES-ESPAÑOL

Curso de 8 libros para estudiar en casa.
Sistema Fonético y Gramatical Americano.
Tiempo mínimo: 4 meses. Diplomas Internacionales. Envíos al Exterior e Interior. América Latina US$30 - Bolivia US$25 o equivalente en moneda nacional.
SOUTH AMERICAN SCHOOLS, Apdo/o 581. Casilla 2381. La Paz, Bolivia.

Empresa Nacional de Fundiciones (ENAF)

Se necesita los servicios profesionales de un INGENIERO CIVIL, con experiencia mínima de dos años en supervisión de la construcción de obras civiles de carácter industrial para ocupar el cargo de Supervisor de Obras Civiles de la Fundición de Estaño de Baja Ley en Vinto, Oruro.

Las solicitudes deberán presentarse hasta el día 21 de Junio presente en el Complejo Metalúrgico de Vinto, Oruro, c/Coordinador General de la Fundición de Estaño de Baja Ley o en la Secretaría General de la ENAF, Av. Villazón 1966, 6º. Piso, La Paz. Deberán acompañarse solicitud y antecedentes.

La Paz, Junio de 1976.

LA GERENCIA GENERAL

Servicio Nacional de Caminos
Proyecto Sapecho-Puerto Salinas

Lote de terreno en anticrético

Con destino a parqueo de vehículos se necesita lote de terreno cercado, con un mínimo de 500 metros cuadrados de superficie.

Preferible en las zonas: Final Landaeta, Tembladerani, Sopocachi Alto o Adyacentes.

Referencias: Villa Fátima, Barrio Petrolero.

Calle 16 Nº 1795 - Teléfono 56475.

HOY ARTHUR MILLER

PANORAMA DESD

PREMIER DE GALA A BENEFICIO DEL HOSPITAL DEL NIÑO - EN HOMENAJE AL BICENTENARIO DE E.E.U.U. - COMPAÑIA TEATRO DE ARTE DIRIGE: NINON DAVALOS DE KÜSHNER

TEATRO MUNICIPAL

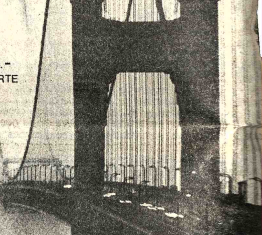

Realizó su cuarto ampliado Federación Campesina de Saba

Con el pedido a las autoridades de gobierno para que se haga realidad el camino Oruro-Pisiga y se instale un planta refinadora de ácido sulfúrico en Sabaya, concluyó el cuarto ampliado de la Federación Especial de Campesinos de la provincia Atahuallpa de Oruro.

Asistieron a las deliberaciones representantes de cuarenta centrales y sub centrales campesinas y éstas se prolongaron por espacio de dos días, 22 y 23 de mayo.

Entre las conclusiones finales se cita la aprobación de una terna para la designación de un nuevo Sub Inspector Agrario, en reemplazo del actual cuya labor fue censurada.

Se distribuyeron mediante sorteo las diez delegaciones que deben participar en el Congreso Nacional programado para el 31 de julio al 2 de agosto en Tarija.

Para las tareas sociales se acordó pedir al Instituto Interamericano la realización de un curso especial sobre cooperativismo y al Ministerio de Asuntos Campesinos y Agropecuarios la designación de promotoras sociales, para que trabajen en esa región próxima a la frontera con Chile.

Otros pedidos están orientados hacia la construcción de escuelas y postas sanitarias, tendido de lineas de telégrafo y designación de personal para los equipos de radiocomunicaciones y telégrafo y dotación de un vehículo para la movilización de sus dirigentes.

Finalmente, fueron ratificados los términos del pacto Militar-Campesino y se autorizó a los dirigentes de la Federación a realizar gestiones para concretar los aspectos planteados.

Se llevará como planteamientos de la Federación ante el Congreso Nacional el pedido de construcción del camino Oruro-Sabaya-Pisiga, ya que actualmente quedan totalmente aislados durante los cinco meses que comprende la época de lluvias. Construcción de una planta hidroeléctrica en Todos Santos para el alumbrado de toda la región y la instalación de una planta refinadora de ácido sulfúrico en Sabaya.

El comité ejecutivo de la Federación quedó integ
la siguiente manera:
Secretario Ejecutivo, Z
Mamani Bernabé; Sec
General, Isidoro
Mamani; Secretario
Hacienda, Domingo
Ayma; Secretario
Organización, Emilio
nández; Secretario de A
Estadísticas, David
Fernández; Secretar
Relaciones, Vitaliano
Ayaviri; Secretario
Educación y Cultura, Se
Rodríguez Zenteno; Sec
de Prensa y Propaganda
Alarcón Ayma; Secretar
Conflictos y Justicia, Pru
C. Flores; Secretario de
culación Sindical Benito
L.; Secretario de Re
Agraria y Tecnificación
Zarate Manuel; Secretar
Ganadería y Agricultura
Condori; Secretario de D
Armada, Cecilio Ayma
tario de Vialidad
Mauricio Larama M.
tario de Deportes, Fr
Quispe; Secretario
culación Social,
Mamani; Secretario
General, Francisco Alar
Secretario permanente,
Mamani G.

Se raciona en Tarij servicio de electric

TARIJA, 4 (PRESEN
Como consecuencia de
dimiento de una parte de
de aducción en la pla
droeléctrica de "El
Servicios Eléctricos de
(SETAR S.A.), ha hec
que el desastre afectó
metros de longitud del c
indica que este podría se
buido a una mala ejecuc
obra entregada en 196
falta de estudios geológ
deberían ser realizados a
la iniciación de los tra

Por otra parte, se
formado que, con la
boración de efectiv
Regimiento Padilla
Infantería, se hic
reparaciones necesar
timándose que el racio
que afecta a diferentes
tendrá una durac
aproximadamente veint

Comunicado al comercio en general

Se recuerda al comercio en general establecido en el territorio nacional, que habiendo fenecido el plazo otorgado para el desaduanamiento y comercialización de las mercaderías cuya importación están prohibidas por el Decreto Supremo N°. 12914 de 3 de octubre de 1975, se procederá a la incautación de las existencias aún no liquidadas que se exhiben en almacenes.

De conformidad con el Decreto Supremo citado, las siguientes mercaderías serán objeto de incautación por autoridades encargadas para el efecto:

Partida Arancelaria	PRODUCTOS
11.02.02.09	Avena machacada o aplastada
19.03.00.00	Fideos
19.08.01.00	Productos de galletería
21.05.02.00	Sopas, potajés o caldos preparados
21.06.01.99	Levadura para panificación
21.06.02.00	Levaduras artificiales
21.07.01.00	Polvos para la elaboración de budines, gelatinas y similares, en envases para la venta al por menor.
22.05.03.01	Vinos
22.05.03.99	Los demás vinos
22.05.04.00	Otros vinos
33.06.89.05	Champues
33.06.89.06	Desodorantes en barras y pastas
34.01.01.08	Jabones comunes para lavar
34.02.02.99	Detergentes de uso doméstico
34.04.02.00	Ceras preparadas (para pisos)
34.05.01.00	Betunes y cremas para el calzado
34.05.89.00	Polvos limpiadores
39.07.01.99	Tubos (de 1/2'' hasta 10'')
39.07.07.01	Bolsas de cloruro de polivinilideno (polietileno)
39.07.07.99	Tambores, bidones, damajuanas y botellas plásticas con capacidad de hasta 10 litros.
48.15.07.00	Papel higiénico
48.18.00.99	Cuadernos escolares y hojas de carpetas
60.03.03.00	Medias y calcetines de fibras sintéticas o artificiales.
61.01.02.00	Ropa exterior de lana o de pelos finos para hombres y niños (abrigos, sacos, pantalones y chompas)
61.01.03.00	Ropa exterior de algodón para hombres y niños (abrigos, sacos, pantalones y chompas)
61.01.04.00	Ropa exterior de fibras sintéticas o artificiales para hombres y niños (abrigos, sacos, pantalones y chompas)
85.03.01.02	Pilas eléctricas de 1.5 voltios (solamente con diámetro de 31 a 35 mm. e inclusive aquellas que se importan conjuntamente con aparatos radio-receptores, receptores de televisión, aparatos de registro o reproducción del sonido grabadoras, tocadiscos, linternas, y otros aparatos.
94.01.01.00	Sillas y otros asientos, incluso transformables en camas, de madera.
94.01.89.00	Sillas y otros asientos, incluso los transformables en cama, de metal.
94.03.01.00	Muebles y sus partes (juegos de comedor), de dormitorio, de living y de oficina)
94.03.89.00	Muebles de metal (mesas y escritorios)
98.02.01.00	Cierres de cremallera (excepto los procedentes del Ecuador)

La Paz, 31 de mayo de 1976

SILVANA
El reloj suizo de confianza

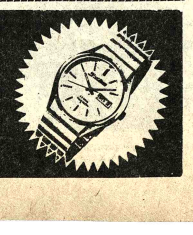

Distribuidores para Bolivia:
LA PRECISION
Casilla 569 - Cochabamba

Guia Profesional

Medicos

Dr. ANTONIO MEJIA ESCALERA
CIRUJANO CANCEROLOGO ESPECIALIZADO EN FRANCIA
TUMORES.- Detección precoz; Mama; Tiroides; Piel; Tubo Digestivo; Genitales. LINFOGRAFIA, QUIMIOTERAPIA.
Consultorio.- edificio cine SCALA 7º piso, teléfono 56695 Horario.- 18 - 20.

Dr. FELIX DELGADO M.
GASTROENTEROLOGO
Medicina interna
Especializado en Buenos Aires-Argentina
Enfermedades del esófago. estómago, intestinos, hígado. vías biliares, páncreas. nutrición.
Consultorio Edificio Petrolero Av. 16 de Julio 1616. segundo piso.
Telef. Consultorio 50461-53331
Domicilio 50911-29848
Atención a domicilio.

ESPECIALIDADES: Mariscal Santa Cruz 1280 (Segundo Piso) Teléfono 52460

Dr. René Zumarán
Médico Alergólogo - 17.30 a 20 Teléfono Domicilio 25636

Dr. Oscar Barreda
Ginecólogo - Obstetra - 18 a 20 Teléfono Domicilio: 20446

Dr. Fernando Armaza
Medicina Interna - 15 a 17.30 Teléfono Domicilio: 65449

DR. FABIO PRADO BARRIENTOS
ENFERMEDADES DE PIEL
Hospital de Buenos Aires.- San Pablo.- Santiago de Chile. Eczemas - Alergias. Tinas. Acné. Consultorio Edificio Castilla 2do.piso oficina 201 (Loayza 250) Teléfono 56641. 16.30 adelante.

EDGAR GAMARRA P.
GINECOLOGIA
Hemorragias, secreciones genitales, esterilidad, cancer, trastornos de la menopausia, diagnóstico de embarazo en dos minutos, prenatal, amenazas de abortos, partos, venéreas.
Atención 17 a 20 Sagárnaga 363, teléfono 42269.

GUSTAVO DE ALARCON VON BORRIES
DOCTOR EN OPTOMETRIA
Escuela de medicina de la Universidad de Pennsylvania, graduado en la Escuela Superior de Medicina de México, D.F., Post grado en México y EE.UU. Título Mexicano 0891 Problemas visuales en general, protesiología, anteojos y lentes de contacto. Consultorio Edificio Litoral Colón 150 esquina Mariscal Santa Cruz. 5º piso. De horas 15.30 a 10.30. Tel. 25240 Dom. 22009.

TRAUMATOLOGO
ORTOPEDISTA ESPECIALIZACION BRASIL-EUROPA
Dr. CARLOS MUÑOZ
Fracturas. Rayos X. Manos heridas. Cicatrices. Deformidades. Reumatismo. Artrosis.
CONSULTORIO: Comercio 363 Oficina 104 13 a 17.
Teléfono 42631. domicilio 20461 - 43075.

Dr. RUBEN CASTELLANOS ROJAS
MEDICO DENTISTA
Especialización: Italia. Francia.
CONSULTORIO: 16 de Julio 1616. 2º Piso.
De 14.30 a 16.30
TELEFONO 20461.
DOMICILIO: Rosendo Gutiérrez 628.
Teléfono 54413
PATENCION DE URGENCIAS

Dra. RUTH MALDONADO BALLON
GINECOLOGIA OBSTETRICIA
Prenatal. Partos. Esterilidad. Planificación familiar. Flujos vaginales. anormales. Hemorragias. Cirugía especializada.
Tumores mamarios. Prevención del Cáncer uterino.
CONSULTORIO: Mariscal Santa Cruz 1322- TARDES. 13.30-19.30.
Reservar hora: Teléfono 50040.

DR. ALFREDO RAMIREZ TORRICO
CIRUJANO UROLOGO
Estudios especialización Universidad de Chile.
Cirugía y enfermedades de riñones, vejiga, próstata, genitales, infertilidad, venéreas, etc.
Avenida Camacho 1377 Teléfonos 57219 - 64817.
Consultas: Horas. 14-19, sábados 10-12.

DR. GUILLERMO TEJADA
UROLOGO
Cirugía y enfermedades de riñones, vejiga, próstata, tales, venéreas, etc., tra uro-genitales de la infa
Consultorio Merca esq. Yanacocha 4º. Piso 18 a 20 p.m.

DR. ALBERTO MARIA
MEDICO CIRUJANO
Medicina intern
Gastroenterología, es intestinos, apéndice, vesicula biliar, páncre Trastornos de la nutric
Consultorio Venezuela 3er. piso Sobima) Altos O.K. de h 17 y de 19 a 20.30.
Teléfonos: Con 65178. Domicilio 23832.

LABORATORIO DE TERIOLOGIA ZADA

Dr. JUAN GUERRA CADO
(Catedrático de Micro Universidad de L Bacteriologos y de Antibiogramas. Micro de alimentos. "Centro de Diagnóstico". Aveni Agosto 2444 esq. B Salinas. Tel. 2118 Reservar hora.

CONSULTORIO BAR
Figueroa 788 (correo Hora) Of. 10 Tel. 2004

Dr. SIMON BARRIO
Cuatro años de prac E.E.U.U.
Medicina Inter general: Transplante bellos. Cirugía rejuve de la cara (arrugas Consultas de 16 a 18.

Dr. ENRIQUE BAR
Especializado en A Cirugía del Bocio, E Estómago, Hígado Biliares, Páncreas, In Hernias, Várices. Cirugía del Cáncer. Consultas 17.30 a

Dr. ARMANDO DELGADO
Anestesiólogo
English Spoken
Man Spricht Deutch

PRESENCIA

Director: Huáscar Cajías K.

Co-Director Gerente: Armando Mariaca V.

Jefe de Redacción: Mario Maldonado V.

El retorno de los exiliados

La trágica muerte de un expresidente boliviano ha tornado a llamar la atención sobre la precaria y triste suerte que cabe a los exiliados bolivianos, impedidos de volver a su patria, sujetos a muchas restricciones y, como se ha probado, hasta a peligros para su propia vida.

Aquella tragedia ha originado una positiva reacción del Presidente de la República quien ha declarado que podrán volver al país cuantos exiliados se consideren en peligro y se hallen amenazados por el extremismo. Esta medida -damos la intención convertida en medida práctica, dada la fuente en que surgió- es muy constructiva ya que serían incalculables las consecuencias que se presentarían para el buen nombre de Bolivia y para la propia fortaleza del gobierno, si otros exiliados fueran asesinados en el extranjero.

Pero la disposición tiene que ser ampliada si se quiere que sus consecuencias sean beneficiosas para el país y no sólo para muy determinadas personas. Tiene que acogerse, pese a que hasta el momento no se ha hecho, la incitativa que han lanzado numerosas veces las más diversas instituciones, entre ellas, la Iglesia Católica Boliviana, a fin de que se dicte una amplia amnistía tanto en favor de los exiliados como de los detenidos. Habrá casos de excepción que, por su gravedad, quizá no consientan ser favorecidos de esta manera; entonces, ya que no se exige impunidad en favor de nadie, los sindicados tienen que ser puestos a la brevedad posible a la disposición de la justicia ordinaria, donde puedan asumir su defensa. De otro modo, si la detención o la denominada evaluación de antecedentes o el exilio duran meses, un sentido de elemental equidad tiene que llevar a que se considere que la pena ha sido cumplida, compensando la extensión quizá superior que se merecería por algún acto delictivo, político o no, con el hecho de que la detención y el destierro no provienen de disposiciones de la justicia ordinaria.

Es un hecho, que en nada honra a los bolivianos, que desde casi la fundación de la República, la existencia de exiliados y detenidos políticos es más la regla que la excepción. Pocos son los gobiernos en que no haya habido ciudadanos en cualquiera de esas condiciones y en que los delitos políticos hayan sido juzgados por los tribunales competentes. En la mayoría de nuestros gobiernos, detenidos y exiliados los ha habido y, a veces, por millares. Ha sido una regla con muy escasas excepciones, que los derrotados en cualquiera de nuestras innumerables revoluciones, tuvieran de abandonar el país a las buenas o a las malas.

Pero situación tan anormal no debe continuar. Tiene que concluir algún día o seguirá la interminable cadena de conspiraciones y represiones con medios extralegales.

Los exiliados suelen arraigarse, a veces después de muchos problemas, en algún lugar del extranjero. Concluyen por perderse para Bolivia porque no tienen oportunidad de retornar ya que nunca se consideran como sujetos de garantías duraderas. Temen abandonar lo poco obtenido a cambio de una residencia quizá no permanente en la patria; quizá se cree que pronto habrá que encararse un nuevo exilio que colocará de nuevo al ciudadano en condiciones precarias. Ante tales posibilidades, lo mejor es no retornar.

Ahora mismo, como emergencia de la buena voluntad manifestada por el gobierno, pueden tomarse algunas disposiciones capaces de preparar el camino a un arreglo final y definitivo. Ante todo, dotar a todos los exiliados de pasaportes corrientes. Con sus salvoconductos, ellos sufren de auténticas sanciones inclusive en el país que generosamente los hubiera acogido -una generosidad que se va tornando rara en esta América Latina que tanto se enorgullecía por la amplitud que había dado al derecho de asilo-. Por ejemplo, algunos exiliados son enviados a zonas especiales, carecen de la normal libertad de movimiento y no pueden conseguir ni visas de turismo: todos se precaven contra aquel cuya "peligrosidad" se halla "probada" por un salvoconducto. En cuanto a conseguir trabajo, el patrón pide documentación y si ella consiste básicamente en tal salvoconducto, a éste se atiene en lo que significa de peligro y, para no correrlo, prefiere no dar trabajo al que lo solicita. Otras dificultades más podrían citarse y que se extienden hasta a las posibilidades de estudio. Por eso, sería un buen paso -que no vemos qué daño habrá de causar al gobierno- el disponer que todos los exiliados reciban con facilidad su pasaporte normal para desplazarse, siquiera en el exterior, como cualquier ciudadano boliviano.

Asamblea de la OEA

Debate sobre la Ley de Comercio norteamericana

Por LUIS ALBERTO JARA

Servicio Especial de Inter Press Service

—SANTIAGO DE CHILE, Junio (IPS). La mayoría de los países miembros de la Organización de Estados Americanos (OEA), mantiene una posición crítica respecto a la Ley de Comercio Exterior que el 3 de enero del año pasado aprobara el gobierno de Estados Unidos bajo el título "Trade Act of 1974", promulgada por el Presidente Gerald R. Ford, y que constituye la legislación básica que rige el intercambio comercial estadounidense con el resto del mundo.

Los gobiernos de Colombia, Ecuador, Perú y Venezuela, anunciaron que plantearán denuncias a la referida legislación, en el curso de la Sexta Asamblea General de OEA que se realiza en esta capital, por estimar que sus disposiciones son "discriminatorias y de carácter coercitivo". Además, la Comisión de Asuntos Económicos y Sociales cuenta con varios informes preparados por el Consejo Interamericano Económico y Social (CIES), su comisión ejecutiva permanente (CEPCIES), y la Secretaría General de OEA, todos conteniendo análisis críticos.

El informe especial preparado por una Comisión Ad—Hoc, integrada por doce países miembros, presidida por el embajador peruano Luis Alvarado, será firmado por un número mayoritario de países del hemisferio, se informó aquí, adelantándose la abstención de Estados Unidos, que no está de acuerdo con su contenido.

La cuestionada legislación surgió de un proyecto presentado al Congreso por el ejecutivo norteamericano, a comienzos de 1973; en septiembre de ese año, más de 100 países reunidos en Tokio, Japón, convinieron en iniciar negociaciones comerciales sobre la base de que los intereses del llamado "Tercer Mundo" deberían ser considerados. Los países desarrollados se comprometieron en la "Declaración de Tokio" a aceptar las postergadas aspiraciones de naciones menos desarrolladas que solicitaban se les otorgaran beneficios comerciales como importaciones sin pago de derechos aduaneros, eliminación de las barreras no arancelarias y que en vez de asistencia financiera pura y simple a las naciones pobres, a través del comercio, estas pudieran financiar su propio avance económico y social. Una de las promesas más interesantes de los países ricos, era que éstos se comprometían a transferir recursos financieros a los países en desarrollo, equivalente a un porcentaje anual de 0.7 por ciento de su Producto Interno Bruto (PIB).

Sin embargo, cuando se hizo pública la Ley de Comercio Exterior de 1974 de los Estados Unidos, los países latinoamericanos se sintieron decepcionados porque esa legislación se preocupaba mucho más en "promover procedimientos adecuados para salvaguardar la industria y los trabajadores norteamericanos contra la competencia injusta o dañina de las importaciones", que en aceptar un intercambio comercial más justo con sus vecinos de América Latina.

Aunque la ley otorga al Presidente de Estados Unidos facultades para negociar durante cinco años, acuerdos comerciales con otros países a fin de armonizar, reducir o eliminar obstáculos al libre intercambio de mercaderías, contiene en cambio, disposiciones seriamente limitativas y ninguna flexibilidad.

En la sección 502 B.2 del título quinto de la ley, se excluye taxativamente a los países miembros de la Organización de Países Exportadores de Petróleo (OPEP), o que sean "partes en cualquier otro arreglo de países extranjeros", si tales países participan en "cualquier acción.. que resulte en denegar provisiones de recursos". Como esa parte de la legislación no hace excepción alguna, Ecuador y Venezuela, por ser miembros de la OPEP, quedan automáticamente excluídos del sistema general de preferencias.

Los legisladores ni siquiera consideraron el hecho de que durante el embargo petrolero de OPEP, esos dos países latinoamericanos hicieron un considerable esfuerzo por aumentar su suministro de combustible a Estados Unidos. América Latina "solidaria unánimemente con Venezuela y Ecuador como víctimas de una injusticia patente y ejerce una constante presión en el sentido de modificar la ley", dice un informe elevado a la Asamblea General.

La disposición 502. B.4 del mismo título quinto, estipula que no podrá ser beneficiario de las preferencias, "un país que haya nacionalizado, expropiado, o de otra forma obtenido posesión o control de la propiedad de un ciudadano, empresa, sociedad o asociación de Estados Unidos", o que "haya tomado medidas para repudiar o anular un contrato o acuerdo válido con un ciudadano, empresa, sociedad o asociación de Estados Unidos.. a fines de nacionalizar, expropiar, o de otra forma obtener la posesión o control de dicha propiedad". En tales casos, corresponderá al presidente norteamericano determinar si hubo "compensación pronta, adecuada y efectiva" o si se están llevando a cabo "negociaciones de buena fe".

Perú, que nacionalizó la International Petroleum Company (IPC), y cualquier otro país que intente o haya intentado tales procedimientos, quedan automáticamente eliminados de cualquier franquicia.

En otro pasaje, la ley establece cuáles son los "productos elegibles" para gozar de preferencias arancelarias y prohibe que ingresen a territorio norteamericano sin cancelar derechos, las mercaderías producidas por "asociaciones de países", como por ejemplo el Mercado Común Centroamericano, Mercado Común Caribeño o la Asociación Latinoamericana de Libre Comercio (ALALC).

~~Además, se consideran~~ "sensitivos" los productos importables que se clasifiquen en una de las categorías siguientes : a)Textiles y prendas de vestir sujetas a convenios textiles, b) relojes de bolsillo y pulseras; c) productos electrónicos "sensitivos", d) Artículos de acero "sensitivos" e) Calzado, especificándose una larga serie de párrafos del arancel de Estados Unidos f) Productos de vidrio, semimanufacturados o manufacturados que sean "sensitivos", y g) Cualquier otro artículo que el Presidente de Estados Unidos determine como "sensitivo" para fines de importación.

El Secretario General de la OEA, Alejandro Orfila, dijo en la undécima reunión del CIES a nivel ministerial, en abril de 1976 : "Si esa cooperación de Estados Unidos y América Latina se funda, por el lado del país del Norte, en su propio interés nacional o en motivos circunstanciales, tendrá por resultado un mosaico fragmentado de iniciativas, sin coherencia última ni verdadera proyección".

Pactos de no agresión

Por BENJAMIN MIGUEL H.

La historia de los pactos de no agresión es larga y cuanto más repasamos los múltiples acuerdos firmados sobre la materia entre diferentes países y en distintas épocas nos convencemos de que son inútiles y que más bien sirven para preparar y encubrir futuras agresiones.

La razón de ser de un pacto de no agresión teóricamente es impedir el posible estado conflictivo entre dos o más países que por diferentes razones pueden llegar al casus belli. Las agresiones no se impiden por simples acuerdos aunque una tercera potencia sea garante del cumplimiento, porque no surgen por razones jurídicas sino generalmente por apetitos expansivos o por el predominio entre países.

Llama a sospecha que a Bolivia, en las actuales condiciones, se la esté presionando para que firme un pacto de no agresión con Chile y Perú, cuando el primero de los mencionados ha gastado en el último año más o menos 200 millones de dólares en armamentos y el segundo cerca de 230 millones, mientras que Bolivia ha comprado, según datos de organismos vendedores de armamentos, 22 millones de dólares suma que en relación a su presupuesto es de por sí ya grande. De acuerdo al balance de 1975, Bolivia tenía 29 mil soldados, y 35 millones de dólares presupuestados para sus FF.AA.; Chile 90 mil hombres y 213 millones de dólares presupuestados y Perú 74 mil hombres en el ejército y 226 millones de dólares presupuestados. Con estas cifras relacionadas unas con otras, ¿de qué -agresión boliviana pueden temer los otros dos países? Por eso nos preguntamos si acaso no se está ya preparando una agresión contra Bolivia y para ganar tiempo y sorprendernos desprevenidos e impreparados, confiados en el acuerdo de no agresión se nos quiere crear confianza en un simple acuerdo, que, como djijo Hitler, (y piensan todos los dictadores, por eso hacen escarnio de las constituciones y leyes) del Pacto de Versalles: el papel aguanta todo y que se lo rompía con el menor esfuerzo.

En el caso de Bolivia hay una razón de fondo por la cual no debe firmar ningún acuerdo de no agresión en los actuales momentos. No porque seamos belicistas o que el país se esté preparando para la guerra, posición que es ajena a nuestro ánimo y tradición pacifista y americanista. Por nuestra historia, desde la Confederación Perú-Boliviana más bien tendemos a la integración con los pueblos hermanos de Sud América, pero ocurre que Bolivia está sufriendo de agresión permanente y constante desde 1879. Pues no otra cosa significa el mantenimiento de nuestro enclaustramiento contra todo derecho, justicia y moral internacionales por una injusta agresión que por la fuerza nos ha arrebatado una extensa costa marítima, agresión que en los últimos meses se agrava más aún con la impertinente y atrevida contrapropuesta chilena de exigirnos parte de nuestro territorio y otras bonificaciones a cambio de un corredor inservible sobre el que ni siquiera tiene soberanía absoluta.

Cuando se reintegre nuestro puerto sobre el Pacífico por quien nos usurpó nuestra extensa costa marítima con puertos en funcionamiento sin que demos a cambio un palmo de territorio boliviano, Bolivia podrá pensar en un acuerdo de no agresión.

El Derecho de los pueblos, como el de las personas, no se compra ni se permuta, se lo reconoce y se lo conquista cuando es negado usando los métodos que la prudencia y las posibilidades aconsejen. En nuestras actuales condiciones, debe actuarse con patriotismo, inteligencia y sobre todo con mentalidad revestida del sentido de lo justo, digno y con la decisión de que quien plantea una posición legítima y que le corresponde por el imperio del derecho debe sostenerla intransigentemente hasta que se plasme en realidad. Lamentablemente esta visión ha faltado en los actuales negociadores que han iniciado falsamente sus actividades con un concepto derrotista declarando que la fuerza da derechos y que debemos tener mar a cualquier precio, término en el que se incluye todo, desde el reconocimiento de los abusos del usurpador de nuestro patrimonio nacional hasta la indolencia para ceder territorios a quien solicite como está ocurriendo últimamente.

Nuestra balanza de pagos y el FMI

Por JOSÉ CRESPO GUTIERREZ

El último Boletín quincenal del Fondo Monetario Internacional (FMI) correspondiente al 10 de mayo, publica el discurso pronunciado por su Presidente Sr. H. Johannes Witteveen en la conferencia "Nueva York centro financiero mundial", sobre el tema "El FMI y la comunidad bancaria internacional" y en el cual dedica toda su atención a analizar algunos aspectos de la función desempeñada por los bancos comerciales y el Fondo, en cuanto a financiar las posiciones nacionales de balanza de pagos, manifestando que, "como contraste, para los bancos comerciales privados el funcionamiento de balanza de pagos es, en ciertos respectos, ajeno al núcleo principal de las operaciones bancarias tradicionales".

A continuación, el Sr. Witteveen, apunta que "por consiguiente, los propios bancos comerciales más destacados han planteado dudas relativas a la tendencia hacia una función cada vez mayor de la banca privada en la esfera del financiamiento de balanza de pagos, y han solicitado la vuelta a formas más tradicionales de financiación bancaria internacional, es decir, el financiamiento comercial y de proyectos que asegure la consecusión de.divisas con que reembolsar los préstamos".

En conclusión, el Sr. Witteveen anota los siguientes juicios valederos, demostrados en la práctica y que son:

"La banca ha podido facilitar el ingente volumen de financiamiento necesario, por su capacidad de convertir depósitos líquidos a corto plazo en préstamos a plazo medio, proveedores de financiación de balanza de pagos".

"El financiamiento de balanza de pagos debe ir acompañado generalmente del grado idóneo de ajuste de las políticas económicas internas".

Estos enunciados establecen, claramente, que la función bancaria comercial participa en el financiamiento de la balanza de pagos, de acuerdo a buenas prácticas y políticas económicas conducentes al objeto, independientemente de participar, en la forma tradicional, en el financiamiento comercial y en operaciones exteriores proveedoras de divisas para el pago de éstas, lo cual significa una función doble, coordinada y solidaria, de carácter público y privado, orientada hacia el desarrollo con estabilidad monetaria y sostén presupuestario.

¿Es todo esto aplicable a Bolivia? Ciertamente que no, porque la función bancaria en nuestro medio ha sido incapaz, hasta el presente, de convertir depósitos líquidos a corto plazo, que son los recuros internos del ahorro nacional en préstamos a plazo medio y menos a plazo largo, que constituyen el financiamiento -lo dice el Sr. Witteveen- de la balanza de pagos. En otras palabras y ampliando el término, los bancos en Bolivia han sido incapaces, hasta la fecha, por mala utilización del ahorro nacional y de otros recursos monetarios internos, de ayudar al financiamiento de nuestra balanza de pagos, causando con esta política negativa, un incalculable perjuicio a la economía nacional. Claro está que comparten de la responsabilidad los Poderes del Estado que tampoco han sido capaces de acompañar -de acuerdo con la tesis del Sr. Witteveen- un grado idóneo de ajuste de las políticas económicas internas al financiamiento de la balanza de pagos.

Efectuando un cuidadoso análisis sobre la materia, es posible poner remedio a la situación, acudiendo al FMI y presentándonos con los requerimientos necesarios y "habilitados debidamente para recibir su ayuda" que no será precisamente del ortodoxo "Stand by" que no precisamos desde hace tres años, ni de la venta de su oro, ni tampoco y de momento, del Fondo Fudiciario que acaba de crear y en el cual Bolivia tiene una cuota de 37 millones de DEG.

Lo que debemos resolver con el FMI y prioritariamente es la movilización de nuestro ahorro interno para dar vida a nuestro gran MERCADO NACIONAL DE DINERO Y CAPITALES, con un monto inicial de 2 mil millones de pesos bolivianos, equivalentes a 100 millones de dólares, como fondo rotativo ilimitado con destino al desarrollo del país y mediante el concurso leal de un adecuado sistema bancario incorporado positiva y activamente en las actividades de este desarrollo socioeconómico integral del cual nadie puede marginarse sin ocasionar un fatal desequilibrio en las finanzas de la Nación.

Esta movilización de recursos monetarios internos sustituiría al actual sistema de expansión monetaria para efectos del desarrollo, que opera por los refinanciamientos del Banco Central de Bolivia. El nuevo procedimiento de los refinanciamientos se aplicaría a operaciones de corto plazo, destinándose los depósitos del ahorro nacional a la capitalización del país, totalmente liberados de encajes legales y aplicando tasas flexibles que podrían fluctuar, tal vez, entre un 30 y 40% para los depósitos destinados a operaciones de corto plazo, de manera que la actividad comercial disponga de la suficiente liquidez bancaria para sus importaciones legales.

En esta forma se elevaría la expansión monetaria debidamente controlada y por lo tanto no inflacionaria, produciendo suficiente liquidez bancaria en favor de todos los sectores de actividad nacional y como consecuencia, que es lo más importante, la capacitación de todo el sistema bancario para el financiamiento del desarrollo y de la balanza de pagos, como lo tiene demostrado, tan elocuentemente, el Sr. Witteveen, Director Gerente del FMI.

La debida organización de nuestro Mercado de Capitales sería la mejor respuesta a las observaciones relativas al equilibrio permanente de la balanza de pagos, que en cualquier momento puede ser afectada, ya sea por crecidas importaciones, disminución de exportaciones, pagos de servicios al exterior y hasta por encubiertas fugas de capital, no obstante nuestra condición de país exportador de petróleo y gas y estaño, con ingentes riquezas potenciales por explotarse, pero que ignora el buen uso de su ahorro interno para atraer e invertir adecuadamente el externo y lograr su desarrollo con estabilidad monetaria, estabilidad de precios y pleno empleo.

No podemos calificar de bonancible nuestra actual situación financiera, mientras no resolvamos la movilización de los 100 millones de dólares del cuasi dinero bancario para efectos del desarrollo, transformando su actual incidencia negativa en factor positivo de nuestra economía integral.

Tenemos encima la espada de Damocles de un ahorro interno en crecimiento que no aplicamos para nuestro desarrollo y también el exceso de medios de pago emergentes de un endeudamiento externo incontrolado cuyos efectos inflacionarios deben neutralizarse, convirtiéndolo en inversiones. Si nuestro endeudamiento externo por créditos abiertos es de un promedio de 500 millones de dólares anuales, créditos proveedores con ciertas facilidades de pago por escpeciales concesiones de los países industrializados que pugnan por colocar su producción, el país debe regular este endeudamiento con el instrumento de su MERCADO, que si hoy es de 100 millones de dólares, puede y debe alcanzar, fácilmente y en corto tiempo un ahorro externo complementario de mil millones de dólares, pactando un entendimiento solidario para el efecto con el FMI/ que es el árbitro mundial en materia monetaria, de financiamientos reales de tipo concesionario y de consolidación de los mercados de capital en los países en proceso de desarrollo.

(Pasa a la página 12)

Los inmigrantes quieren que se les escuche

Por EUGENE SOCHOR

En los últimos años, millares de personas procedentes del sur de Europa y el norte de Africa emigraron hacia los países del norte de Europa Occidental, en busca de trabajo.

Según los datos de la Organización para la Cooperación y el Desarrollo Económico (OCDE), había en 1974, 7.500.000 trabajadores migrantes en los nueve países huéspedes principales (los que forman el Mercado Común, Suecia y Suiza). Los países de donde emigraba esa fuerza laboral eran, en el siguiente orden: Italia (1.000.000 de personas), Yugoslavia (770.000), Turquía (700.000), Portugal (588.000) y España (574.000).

Pese a la recesión y el subsiguiente desempleo que afectaron o afectan la mayoría de los países de Europa Occidental, éstos cuentan con una fuerza laboral compuesta hoy por unos 10.000.000 de trabajadores migrantes. Estos trabajadores se han convertido en parte esencial de la economía del país huésped y están empezando a dejar oír su voz.

Aunque sus exigencias no son muy imperiosas, resultan lo suficientemente claras como para indicar la urgente necesidad de que los países huéspedes apliquen programas de integración para los trabajadores extranjeros y sus familias. A juicio de un alto funcionario del Mercado Común, la tarea no es fácil, porque dichos países "no están acostumbrados a tratar con inmigrantes ni a considerarse como países de inmigración".

UNA CONFERENCIA DE LA UNESCO

El flujo masivo de inmigrantes plantea los mismos problemas en todos los países, según se desprende de los informes preparados para un seminario de la UNESCO, que se celebró en Ginebra del 26 al 30 de abril y al que asistieron unos 60 participantes procedentes de 12 países. El informe francés se refiere esencialmente a los problemas de recepción, alojamiento, enseñanza o perfeccionamiento de un oficio en un mercado laboral saturado, bienestar familiar, atención médica y escolaridad. También en ese informe podemos leer que más de un tercio de los hijos de los trabajadores inmigrantes repiten el año en escuelas que no están adaptadas para recibirlos, como ocurre especialmente en la enseñanza primaria.

La UNESCO se ha preocupado particularmente del problema. En su próxima Conferencia General propondrá la adopción de medidas destinadas tanto a los países de emigración como a los de inmigración. Una de ellas se refiere a la aplicación de un programa de intercambios para familiarizar a los educadores especializados de los países huéspedes con el medio social y cultural de los inmigrantes. Al regresar, esos educadores organizarían cursos para otros profesores de diferentes países huéspedes.

—ENSEÑANZA, ALOJAMIENTO, TRABAJO.

El aislamiento cultural y la barrera del lenguaje son los principales inconvenientes para el inmigrante y su familia. Las mejores intenciones para sacarlos de su aislamiento fallan, a veces por causas insignificantes. Por ejemplo, un programa sueco para integrar a los trabajadores extranjeros en las actividades recreativas locales fracasó: ¡éstos no acudieron porque la invitación está escrita en sueco, sin explicación alguna! Pero cuando una persona, en general un inmigrante más antiguo, visitaba especialmente a las familias extranjeras y las actividades se relacionaban con costumbres tradicionales de éstas, los programas similares tenían éxito.

Suecia se ocupa activamente, desde el jardín de infantes de enseñar a los hijos de los inmigrantes el sueco así como su idioma materno. Con trabajadores procedentes de más de veinte países la tarea no es fácil, pero ha dado buenos resultados, según el informe preparado por la Universidad de Lund para el seminario de la UNESCO.

No es extraño que los inmigrantes deseen por sobre todo hablar el idioma del país en que viven, como se lee en un estudio que acaba de publicar la Unesco. Dado que más de la mitad tienen menos de 25 años, es sorprendente, señala el informe, que excepto en el caso de Suecia, en que el idioma local se enseña durante las horas de trabajo, no se hagan más esfuerzos en ese sentido.

Otra aspiración importante es el alojamiento. Este es en general deficiente, como lo señala el informe y además los inmigrantes sufren por estar apartados. Los jóvenes consideran que el alojamiento debería formar parte de las políticas globales de inmigración.

Para los jóvenes inmigrantes el empleo es importantísimo; lo ven como la llave que les abre el paso hacia una vida mejor. Un estudio suizo muestra que 71,9% de los extranjeros de 15 a 19 años trabajaba en 1970. Las cifras correspondientes para los jóvenes suizos eran de 61,5%.En el grupo de edad de 20 a 24 años, la relación era de 91,8% a 86,5%.

EL LUGAR DE "LOS OTROS" EN LA SOCIEDAD

Más allá de los problemas que plantea la integración satisfactoria de los trabajadores inmigrantes está el problema básico de la posición y el lugar de "los otros" en la sociedad. Cada sociedad considera a "los otros" como una amenaza, cuando empiezan a ser muy numerosos. La noción de que hay un umbral de tolerancia más allá del cual una sociedad corre peligro de perecer está entrando a formar parte de las ideas comúnmente aceptadas, señala el informe de la Unesco. Pero no se ha hecho ningún estudio serio sobre ese pretendido umbral, quizás porque la diferencia de tolerancia depende más de cada sociedad que de la cantidad de inmigrantes. El umbral expresa simplemente los prejuicios de la sociedad.

En estos tiempos en que millones de personas se desplazan para mejorar sus condiciones de vida, es primordial conocer los efectos de la inmigración sobre las relaciones étnicas y la estructura social. Con este tema la Unesco acometió un estudio en cinco países de Europa Occidental: Bélgica, Francia, Países Bajos, Suecia y Suiza.

Los problemas que se plantean pueden condensarse en el comentario de un funcionario de Bonn: "Las personas maduras no representan ningún problema. Incluso cuando están mal alojadas, se consuelan pensando que su situación es mejor que en sus países. Pero con los jóvenes es distinto. Con creciente frecuencia se preguntan: ¿Por qué no puedo tener un trabajo mejor? ¿Por qué tenemos que vivir así? Y sobre todo: ¿Por qué se hacen descriminaciones contra nosotros"?

Perspectivas de la Unesco)

Cartas a PRESENCIA

"Día D" un toque de atención para todos

Señor Director:

Me permito molestar su atención y pedir la publicación de la presente, para terminar de una vez con la falsa polémica que ha llevado un reclamo del Comité Cívico Femenino de Santa Cruz y los programadores de "DIA D".

Felicito al Comité Femenino de Santa Cruz y también a los encargados del programa DIA D; a los primeros por el celo con que reclamaron el programa del día 16 del mes pasado y a los segundos por haber presentado dicho programa, que, en lugar de producir reclamos debía de producir felicitaciones, porque dicho programa, no sólo de Santa Cruz, sino de La Paz también, ha abierto los ojos a toda la ciudadanía acerca de como están PROLIFERANDO con mucho peligro para nuestaa juventud BOITES, CABARETS, CANTINAS, CHICHERIAS Y CASAS DE LENOCINIO, principalmente en los departamentos de La Paz, Cochabamba y Santa Cruz, donde por falta de escuelas y la pobreza reinante en hogares humildes muchas niñas y niños tienen que dejar los estudios y se dedican a trabajar en estos establecimientos siendo presa fácil del vicio.

He visto los dos programas de DIA D, mostrando de noche a La Paz y Santa Cruz y he esperado a que alguien o alguna Institución Cívica o Social, autoridades del Gobierno, etc., etc., reflexionen y eleven su voz de protesta, no contra el programa, sino contra los causantes de esta PROLIFERACION, de locales que están llevando a la RUINA DE NUESTRA JUVENTUD. Ahora me encuentro feliz de que una institución Cívica de Santa Cruz haya tomado nota de este programa de TV, pero no pidiendo el retiro del programa que es instructivo, más deberían de pedir que siga este programa, por ser un verdadero TOQUE DE ATENCION para las autoridades que dan curso a la apertura de BOITES, CANTINAS Y CHICHERIAS de mala suerte, donde extranjeros hacen su agosto a costa de nuestros hijos; de esta manera, también salvaremos a nuestra juventud de que caigan en las redes del vicio y de las drogas, y también se debe de llamar la atención a las autoridades del Ministerio del Trabajo, porque en La Paz, Santa Cruz y Cochabamba permiten el trabajo de extranjeros sin averiguar antecedentes personales pues estoy seguro que la mayoria de estos SIMPATICOS EXTRANJEROS son de malos antecedentes y se sirven de nuestra juventud.

Con este motivo lo saludo muy atentamente.

Waldo Mendoza Beltran
C.I. 192043 L.P.
Barrio Fabril Pura Pura

Derecho a la vida

Por CARLOS ANDRADE Q.

Los hechos de violencia que mayor indignación y estupor han provocado en la opinión pública nacional, son sin lugar a dudas los asesinatos del Gral. Joaquín Zenteno Anaya, en París, y del Gral. Juan José Torres, en Buenos Aires.

En ambos casos se ha puesto de manifiesto no sólo la intolerancia , sino algo más repudiable: el menosprecio por la vida del semejante.

La indignación que bulle en los corazones bolivianos es explicable y justa, pero quedarnos en los niveles de la simple protesta equivaldría a asumir una actitud meramente negativa.

Frente al menosprecio por la vida ajena demostrado por los intolerantes, es necesario que los bolivianos reafirmemos nuestro respeto por la vida de todos, sin discriminación alguna de raza, color, sexo, idioma, religión, opinión política o de cualquier otra.

Es necesario que en nuestras familias, escuelas, colegios, universidades y en todas las instituciones que algo tienen que ver con el mejoramiento de nuestra sociedad se enseñe el respeto a la vida del prójimo, vida que es para quién la posee el derecho supremo.

Es necesario enseñar no sólo el respeto por la vida ajena, sino también el respeto a quien la posee, hombre o mujer, adulto o niño, blanco , mestizo, aymara o quechua.

Es la persona humana - hombre o mujer- el valor supremo de la creación. Es de su naturaleza que emanan sus derechos esenciales como el derecho a la vida y a la libertad y todo lo que su ejercicio supone.

Nuestro respeto por todo hombre y toda mujer, ha de ponerse de manifiesto no únicamente en palabras, discursos y en locales de reunión, [illegible] debe traducirse en [illegible] concretos. Todos los días y todas las actividades que nos ponen en relación con nuestros semejantes, son ocasiones para expresar nuestro respeto a la persona humana. Cumpliendo nuestros deberes respecto a los derechos ajenos, es cómo podemos exigir que los nuestros sean respetados.

Es necesario, además, enseñar la tolerancia como una condición indispensable de la convivencia humana. El pluralismo, tan ensalzado en nuestro tiempo, exige la tolerancia y el respeto por las opiniones de los demás.

Es absurdo pretender que todas las personas piensen exactamente lo mismo en todos los asuntos. Sólo en regímenes totalitarios se da la apariencia de una uniformidad de criterios. Lo que sucede en ellas es que sólo sale a la luz el pensamiento oficial o lo favorable a él mientras se mantiene silenciada por la fuerza la opinión de los demás.

En un régimen de relativa libertad es natural que surjan discrepancias. De ello nace la necesidad de respetar las ideas ajenas, respecto que debe enseñarse y practicarse en la familia, la escuela, el colegio, la universidad y en todas las instituciones y actividades en las cuales pueden disentir no sólo dos personas sino grupos de personas.

En una controversia, si algo hay suceptible de ser combatido son las ideas, las opiniones, pero nunca la persona que las sustenta. La persona en sí pese a sus ideas que pudieran parecernos equivocadas debe merecer nuestro invariable respecto.

Es, pues, enseñando y popularizando valores de convivencia humana como los mencionados, como los bolivianos deberíamos reaccionar frente a actos de barbarie que provocan nuestra unánime repulsa.

La decisión del Presidente de la República de abrir las puertas del país a todos los bolivianos que en el exterior se sientan perseguidos, por otra parte, puede salvar otras respetables vidas que quizá estén en peligro.

La banca y la vivienda

Por Federico Mercado García

Algunos edificios de ciudades de países limítrofes a Bolivia son producto de la actividad de su banca local, la que interviene con la promoción, financiamiento, construcción y adjudicación de las viviendas u oficinas.

En nuestro país lamentablemente dicha actividad — con excepción de un sólo Banco— no existe. ¿Por qué, no obstante la innegable demanda de vivienda propia?

Evidentemente la actividad de transformar el dinero en un edificio terminado, es mucho más difícil que el descontar letras de cambio o efectuar otras operaciones de crédito que hacen los Bancos. Pero si se analiza desde el punto de vista económico —apartándonos en este caso del tópico social— es más provechoso obtener utilidades incrementadas debido a la combinación de capital y prestación de servicios; en el caso de financiamiento se percibe sólo intereses y se justifica la comisión por los servicios debido a la intervención en la construcción de viviendas que

(Pasa a la página 12)

NOTICIA DE PERFIL

Día del Maestro

Mañana se celebra en todo el país el Día del Maestro, festividad dedicada a honrar a los profesores y profesoras, quienes trabajan empeñosamente en el cumplimiento de su noble misión de "desasnar" a niños y adultos que venimos a este mundo en la noble condición natural de pequeños asnitos.

***

—Señora, está prohibido traer animales al colegio.

—Si no es animal, señorita, es mi hijito que lo estoy viniendo a inscribir en la escuela; vea que bonito es..

—¡Que burrito tan bonito! Todos los burritos chiquitos son bonitos.

—¿Y no le gustan los grandes?

—No, cuando ya son grandes no me gustan, rebuznan muy fuerte. ¿Y qué quiere que hagamos con su burrito....?

—Quiero que hagan de él un hombre de bien.

—Se va a morir de hambre, señora.

—No importa, señorita. Además quisiera que sepa leer...

—Quiere usted que sea un intelectual..

—No, señorita, con que sepa leer "Condorito" me contentaría...

—¡Qué pocas aspiraciones, señora, en este colegio les enseñamos a leer tan bien que ayer los alumnos de Tercero de Primaria se robaron el "Playboy" de la Profesora de Música, se armó un escándalo que no le digo nada..¿Y qué más quiere de su burrito?

—Quisiera que le enseñen a escribir...

—¿Pretende usted tener un hijo escritor..?

—No, señorita, quisiera que sea calígrafo, como uno de sus tios.

—También le enseñaremos a escribir, pero no nos venga después con reclamaciones si su hijo con el correr de los años se convierte en periodista.

—¡Ay, Dios nos libre, señorita! no quisiera que mi hijo fuera periodista ni Oficial del Registro Civil.

—¿Por qué señora?

—Son profesiones muy arriesgadas, toda la gente les echa la culpa de sus desgracias.

—¿Y qué más quiere que le enseñemos a su hijito..?

—Quiero que aprenda a sumar, para que un día pueda sumar todo el dinero que tiene.

—¿Y no quiere que le enseñemos a sustraer..?

—También quisiera que aprenda a sustraer, de repente algún día puede llegar a ser empleado público.

—Bien señora. Le enseñaremos también a multiplicar.

—Ay no todavía, es muy chiquito, cuando crezca; ya lo dijo la Biblia : creced y multiplicaos.

—Y que también aprenda a dividir, no vaya a ser que un día resulte ser político y eso le hará mucha falta para reinar..

—Gracias señorita Lo dejo en sus manos. Sé que usted su maestra lo convertirá en un ciudadano útil y honrado. Permítame que la felicite en el Día del Maestro y que le desee muchas felicidades y que no se gaste en un periquete el Bono Patriótico que cobro ayer.

PAULOVICH

Prensa cruceña comentó asesinato de J. J. Torres

SANTA CRUZ, 4 (PRESENCIA).- Ninguna autoridad en esta ciudad ha manifestado su criterio sobre la muerte del ex Presidente, Gral. Juan José Torres, sin embargo, la repercusión en los círculos locales y especialmente en los medios de información ha sido amplia.

Los periódicos, en sus ediciones de hoy, se refieren al nuevo asesinato político, así el diario "La Crónica" en su editorial titulado "La muerte de un ex Presidente", dice entre otras cosas: "el asesinato del ex Presidente Torres en la Argentina es un hecho que subraya las dificultades por las que atraviesa el vecino país. La inseguridad, la anarquía, el caos son una realidad de ese país, no obstante las declaraciones legalistas, humanistas y patrióticas del actual gobierno que preside sus destinos".

"El ex mandatario — continúa señalando el editorialista— en su línea política tuvo y tendría tal vez diferencias substanciales con los actuales conductores de la política nacional, sin embargo, ni en los momentos más difíciles de la transición política de 1971 existió un plan para eliminarlo".

Más adelante, el mutismo elogia la actitud del gobierno nacional, disponiendo el regreso de los exiliados que se encuentren en peligro en el exterior. Asimismo destaca la determinación de disponer: "un digno entierro de un ex presidente de la República" y califica como una medida inteligente y humana.

Por su parte "El Comercio", que el día de hoy cumple su tercer aniversario como diario cooperativo, bajo el título de "La violencia en el mundo", manifiesta que otro militar boliviano en el exterior ha caído abatido producto de la violencia internacional que corroe en este caso a la Argentina y señala que el asesinato del ex Presidente boliviano no es más que una muestra de que la sociedad pareciera estar indefectiblemente en un proceso de volver a los tiempos de los comienzos de la humanidad en cuanto a intolerancia, falta de leyes y el respeto de la vida humana.

Más adelante manifiesta: "en cuanto a la Argentina, nos preocupa bastante por la vecindad y por cuanto estando más cerca vemos la impotencia para detener el crimen y la violencia, de la que cualquiera puede ser víctima aún sin razón y sin comprender el por qué. Como seres racionales, capaces de desarrollar la ciencia y la tecnología nos parece incomprensible que no podamos divergir y tolerarnos en el respeto de las ideas y de la propia existencia".

"Nos asusta, en verdad - dice- pensar en el futuro, si la violencia se acentúa, por cuanto el hombre da la impresión de que a pesar del progreso ha perfeccionado la forma y los medios de su propia autodestrucción, con una crueldad que hiere nuestros sentimientos humanos".

Por su parte, el matutino más joven, "El País", en un comentario titulado "El Terror", manifiesta que recién los bolivianos salíamos de la sorpresa y de la incredulidad por la muerte del Gral. Joaquín Zenteno Anaya en Francia y hoy nuevamente, en un barrio sub urbano de Buenos Aires fue asesinado el Gral. Juan José Torres.

"Ojo por ojo, diente por diente, parece ser la consigna política que se perpetúa y se obstina"; I uego se pregunta, si esto es una sociedad humana, "mientras no tengamos derecho de defendernos al sol, de ver cara a cara todo lo que contra nosotros se asesta, no seremos civilizados sino horda".

"El País", finalmente, anota estamos a tiempo para salvarnos de la muerte general, . Que regresen los que fueron lanzados de la patria, excarcélese y por primera vez en Bolivia comience y termine un proceso de apariencia y de equidad.

.BATIDA.- Parte de los vehículos decomisados en Santa Cruz por circulación ilegal (vencimiento de plazo para automóviles de servicio público, placas extranjeras, sin patentes, etc.).

Santa Cruz:

Autoridades retuvieron vehículos que circulaban en forma ilegal

.SANTA CRUZ, 4 (PRESENCIA).- Más de doscientos vehículos de diferentes tipos y marcas han sido retenidos por las autoridades en esta ciudad durante una batida para obligar a los propietarios a legalizar su tenencia.

Efectivos del Servicio de Tránsito, juntamente con la Octava División, desplegaron el martes un operativo, en varios sectores de la ciudad, reteniendo a los vehículos con placas extranjeras, con placa de ensayo y aquellos de dudosa procedencia.

La redada demostró que numerosos vehículos con placa extranjera circulaban ilegalmente, asimismo, que muchos taxis y camiones con placa de ensayo estaban en trabajo, sin llenar los requisitos exigidos durante el trámite de liberación parcial de impuestos.

En el patio de la Aduana, e inclusive en la calle, en ambos lados de la avenida circunvalación, este miércoles, decenas de motorizados estaban alineados, mientras sus propietarios realizaban los trámites correspondientes.

Comenzó en Oruro campaña de educación de adultos

.ORURO, 4 (PRESENCIA).- Entró en vigencia la Campaña de Educación de Adultos 1976. La inauguración se efectuó en una ceremonia emotiva y de profunda unción cívica, en la Plaza de la Bandera, aledaña al histórico Faro de Conchupata, donde flameó por primera vez la actual enseña nacional.

Participaron del acto, autoridades civiles, militares y educacionales, además de 1.500 estudiantes del cuarto curso del Ciclo Medio, a cuyo cargo estará la campaña, bajo la supervisión de la Dirección Distrital de Educación Urbana y la cooperación de ALFALIT

El Director Distrital de Educación Urbana y Provincial, doctor Francisco Torrico, al comenzar el programa, recalcó que el principal problema que afronta el país, es el analfabetismo. Dijo que el progreso de las naciones está ligado a la alfabetización.

La autoridad educacional expresó: "Es sin duda interesante tener experiencias en recontrucción social, mientras se deja a la gente permanecer en el analfabetismo, por ello, el supremo gobierno presidido por el general Hugo Banzer Suárez, confiando en la capacidad y la conciencia de responsabilidad de la juventud boliviana, previamente para romper con el criterio conservador del analfabeto, en cuanto a cambios sociales, para evitar el miedo a tentar lo desconocido y que ese miedo constituye su única defensa, por ello hemos aprendido a acercarnos a nuestros hermanos bolivianos que no saben leer, como debe ser, para expresarles confianza y predisponerles al conocimiento"

Potosí:

Fiscal instruyó suspensión de pagos a las empresas de aguas potables

POTOSI, 4 (PRESENCIA).- El Fiscal de Distrito de esta capital, Dr. Jorge Loaiza Fernández, por escrito, instruyó a la Contraloría Departamental y al Comité de Desarrollo la suspensión de pagos a las empresas que tuvieron a su cargo la "modernización" del sistema de aguas potables.

La nota de la Fiscalía del Distrito, textualmente, expresa:

"Señores: Contralor Departamental de Potosí y Presidente del Comité de Desarrollo. Requiere:

"Dentro del contrato referente a la solución del problema de aguas potables para Potosí, entre: CODEPO y la firma "Integral Ltda", al no haberse cumplido satisfactoriamente con la obra ni los plazos pertinentes, ha promovido una serie de reclamaciones, representaciones, discusiones entre las partes e inclusive hasta llegar a la intervención del Ministerio correspondiente.

"Como hasta la fecha tales pasos son atentatorios para Potosí y han movilizado a las instituciones públicas y privadas del distrito en contra de las pretensiones de la citada empresa, es que corresponde intervenir al Ministerio Público, en defensa de los intereses del pueblo, los recursos económicos del Estado y la sujeción de tales obras a normas legales previstas para el efecto.

"Además de lo dicho, refuerzan estos argumentos: a) que la Contraloría y el Ministerio Público no han participado en la firma de convenios referentes a deudas e incumplimientos emergentes del contrato principal; b) Que por tratarse de un contrato administrativo, sus características son especiales y de jurisdicción también previstas para el efecto; c) Que el Ministerio de Urbanismo, a través de sus Subsecretarios, pese al carácter de autoridad arbitral, ha prejuzgado públicamente en rueda de prensa dicho conflicto.

"Por estas consideraciones, la Fiscalía de Distrito de Potosí ha determinado que ambas instituciones suspendan cualquier pago a la empresa "Integral Ltda", por las causales indicadas, mientras este despacho no ordene lo contrario o inicie la acción penal contra la citada firma, por los delitos incursos en los artículos 221 y siguientes del Código Penal en vigencia". Potosí, 28 de mayo de 1976. (fdo:) Dr. Jorge Loaiza Fernández, FISCAL DEL DISTRITO

SUBSECRETARIO

Mientras la Fiscalía de Distrito requirió al Comité de Desarrollo y a la Contraloría Departamental, para la no cancelación de deudas a la empresa "Integral Ltda", el Subsecretario de Urba comunicó que arribará a P

De otro lado, la e "Integral Ltda" ha envia nota calificada de comedida" al Comit Desarrollo y a AAPOS, festando que "no es una dad de beneficencia y que tanto sus adeudos deb cancelados o, caso co recurrirán a las autor judiciales.

La nota de "Integral causó indignación en la dania y nuevamente l tituciones locales viene tiendo pronunciamientos terios.

El problema de la demización" del siste aguas potables nuevam ha colocado en primera p la Villa Imperial, las dades y las institucio presan que "este asun superarse en Potosí vorablemente a la ciud que los trabajos han s ficientes y con enorme técnicas".

Ministerio de Trabajo y Desarrollo Laboral

Servicio Nacional de Formación de Mano de Obra, F.O.M.O.

Convocatoria a Propuestas para la provisión de vehículo

Se convoca a las empresas interesadas, legalmente inscritas en las Cámaras de Industria y Comercio, a presentar propuestas para la provisión de un vehículo de trabajo, camioneta tipo pick-up, para entrega inmediata.

Las especificaciones podrán retirarse de la Secretaria de FOMO, debiendo las propuestas ser presentadas en sobre cerrado y con las formalidades de Ley, en dichas oficinas, situadas en la Av. 16 de Julio, Edificio Alameda 10°. piso, hasta el día jueves 10 de junio a horas 18:00 p.m.

La Paz, 3 de junio de 1976.

Ministerio de Educación y Cultura

Dirección General de Educación

Departamento Nacional de Evaluación

Exámenes para el personal docente y administrativo

La Dirección General de Educación a través d Departamento Nacional de Evaluación comunic Magisterio de todo el país, tanto del servicio urban como rural, que los exámenes para Inscripción en Escalafón, Declaratoria de Titular por Antigüedad Ascensos de Categoría, se realizarán de acuerdo siguiente Calendario:

LOCALIDAD	FECHA
La Paz	21 - 22 -23 ju
Cochabamba	21 - 22 - 23 ju
Aiquile	25 ju
Vallegrande	28 -29 ju
Santa Cruz	21 - 22 - 23 ju
Puerto Suárez	25 ju
Roboré	27 - 28 ju
San Ignacio de Velasco	1° ju
Oruro	21 - 22 - 23 ju
Uncía	25 ju
Uyuni	27 - 28 - 29 ju
Tupiza	1° - 2 ju
Villazón	4 ju
Sucre	21 - 22 - 23 ju
Potosí	25 - 26 - 27 ju
Camargo	29 ju
Tarija	21 - 22 ju
Yacuiba	24 ju
Villamontes	26 ju
Camiri	28 - 29 ju
Cobija	21 ju
Riberalta	23 - 24 - 25 ju
Guayaramerín	27 - 28 ju
Trinidad	21 - 22 - 23 ju
Magdalena	25 ju
Santa Ana de Yacuma	27 ju
Rurrenabaque	3 - 4 - 5 ju
Apolo	9 - 10 - 11 ju

La Paz, junio de 1976

DEPARTAMENTO DE RELACIONES PUBLICAS Y PRENSA

Ministro inspeccionó trabajos en aeropuerto de Cochabamba

COCHABAMBA, 4 (PRESENCIA).- Acompañado de técnicos de ASANA, el Ministro de Transportes y Comunicaciones, My. Julio Trigo, visitó las instalaciones del aeropuerto Jorge Wilsterman de esta Capital.

Posteriormente, el dignatario de Estado realizó una reunión con personeros de ASANA, quienes le explicaron en detalle los trabajos que se realizan en la instalación de la iluminación de la faja de aterrizaje y áreas de carreteo. Además, se informó al Ministro Trigo que se realiza un cambio en los sistemas de comunicación y que pronto se iniciarán los trabajos de ampliación y cambio de terminal del aeropuerto, con un costo de doce millones de pesos bolivianos.

El Ministro Trigo se mostró complacido por la inspección realizada y recomendó dinamismo en la tarea emprendida. De acuerdo a la información que se le prestó, la terminal de Cochabamba albergará todas las reparticiones que permite un aeropuerto moderno, y se entregará en un plazo no mayor de seis meses.

Se dará la máxima importancia a las obras.

El Ministro Trigo dijo que le agradaba el ritmo que tomaban los trabajos y que confiaba en que al igual que en Tarija y otros distritos del país, los trabajos serán de primera y llenarán las necesidades de los usuarios de los servicios públicos.

Seguro Social Universitario

CONVOCATORIA A PROPUESTAS N°. 2

TERCER LLAMAMIENTO

Adquisición inmueble

Habiéndose declarado desierto el 2o. llamamiento para adquisición inmueble, por determinación de la H. Junta de Almonedas y Resolución de Directorio de fecha 31 de mayo de 1976, se convoca nuevamente en un 3er. llamamiento para la adquisición de piso(s) en propiedad horizontal, construídos o en procesos de construcción con una superficie no menor de 400 mt2., o un inmueble completo, o un lote de terreno de extensión superficial no menor a 600 mt2. ubicados en la ciudad de La Paz, para lo que los oferentes deberán presentar propuestas hasta Hs. 16 del día 18 de Junio de 1976 en la Secretaría del Seguro Social Universitario ubicada en la Avenida 6 de Agosto N°. 2080 de esta ciudad. El correspondiente pliego de Especificaciones podrá ser retirado de la misma oficina.

La Paz, Junio de 1976.

LA GERENCIA

Aviso a los Beneméritos de la Patria

La Comisión Revisora de Expedientes Observados de Beneméritos de la Patria, hace saber a los interesados de todo el país, que habiéndose prorrogado el plazo de su vigencia, tendrá el agrado de atenderlos, en la siguiente forma:

DEPARTAMENTO DE LA PAZ

1°.- Desde el 2 de junio hasta el 13 de agosto, los Beneméritos cuyos expedientes han sido observados, tanto los que hubieran recabado ya sus papeletas como los que acudan por primera vez, se presentarán en el local donde funciona Listas Pasivas (Av. Arce) , *munidos de todos sus documentos,* dentro del siguiente rol que será estrictamente observado:

Del 2 al 8 de junio	Letra A-B
Del 9 al 18 de junio	Letra C
Del 21 al 28 de junio	Letras D-E-F-G
Del 29 al 6 de julio	Letras H-I-J-K-L
Del 7 al 14 de julio	Letra M
Del 15 al 23 de julio	Letra N-O-P-Q
Del 26 de julio al 3 de agosto	Letras R-S
Del 4 al 13 de agosto	Letras T-U-V-W-Y-Z

2°.- La Comisión recibirá hasta 40 casos por día, que luego de estudiarlos, los resolverá dentro de las 48 horas, al cabo de las cuales otorgará el correspondiente documento que salve la observación.

3°.- Se previene que el plazo del 13 de agosto, es perentorio y definitivo, lo que quiere decir que vencido el mismo, se procederá a la cancelación del derecho a pensión a todos los Beneméritos que no se hubieran presentado oportunamente.

INTERIOR DEL PAIS

1°.- Los Beneméritos que tuvieran sus expedientes observados, residentes en las capitales de Departamento y Provincias, serán atendidos entre el 13 de junio y el 15 de agosto, por las siguientes Comisiones Regionales, que funcionarán de acuerdo a los roles que ellas mismas fijen:

Comisión Regional	Cochabamba
Comisión Regional	Santa Cruz, Roboré, Puerto Suárez y Vallegrande.- Sede Santa Cruz.
Comisión Regional	Oruro y Uncía.-Sede Oruro
Comisión Regional	Potosí y Camargo.- Sede Potosí.
Comisión Regional	Sucre y Aiquile.- Sede Sucre.
Comisión Regional	Trinidad y San Borja.- Sede Trinidad.
Comisión Regional	Tarija, Villamontes y Yacuiba.- Sede Tarija.
Comisión Regional	Uyuni
Comisión Regional	Camiri
Comisión Regional	Tupiza, Atocha y Villazón.- Sede Tupiza
Comisión Regional	Cobija
Comisión Regional	Riberalta y Guayaramerín.

2°.- Las Comisiones Regionales tendrán como funciones principales: hacer conocer a los Beneméritos los motivos o causales de sus observaciones, recibir los documentos que a juicio de las partes puedan salvar esas observaciones y establecer conclusiones para cada caso. En estos aspectos, se ceñirán a las instrucciones que les imparta la Comisión Nacional.

3°.- Junto con los comisionados que se constituyan desde la ciudad de La Paz a partir del 16 de agosto, las Comisiones Regionales resolverán todos los casos que se hubieran presentado.

4°.- Al igual que en los casos de los Beneméritos del Departamento de La Paz, en el interior del país se procederá a la cancelación de los derechos de aquellos que no se hubieran presentado ante las Comisiones Regionales hasta el 13 de agosto.

La Paz, 1°. de Junio de 1976

COMISION DE EXPEDIENTES OBSERVADOS

Convocatoria a Licitación pública

Honorable Alcaldía Municipal de Trinidad Servicio Nacional de Desarrollo Urbano (SENDU)

PRESTAMO AID 511 -L- 047
LICITACION N°. 1/76

SEGUNDA CONVOCATORIA:

La Honorable Alcaldía Municipal de Trinidad convoca a licitación pública para la construcción de Ml. 4.671.80 de prefiles y M2.7.474.88 de aceras.

PLIEGO DE ESPECIFICACIONES

COMPUTOS METRICOS Y PLANOS

Los pliegos de especificaciones, cómputos métricos y planos podrán ser retirados en Trinidad en las oficinas del Departamento Técnico de la Alcaldía ubicada entre las calles La Paz y Junín previo pago en el Tesoro Municipal la suma de $bs. 400.oo por ejemplar o en la secretaría del Servicio Nacional de Desarrollo Urbano (SENDU) calle Juan José Pérez esquina pasaje Urdiní edificio Grover 275 cuarto piso teléfono 50883 en La Paz.

Las propuestas deberán ser presentadas directamente en la Secretaría General de la H. Alcaldía, hasta horas 12 a.m. del día miércoles 9 de junio de 1976 y deberán sujetarse estrictamente al Decreto de Ley de Licitaciones y contratos de Obras del Sector Público.

La Junta de Licitación procederá a la apertura de las propuestas presentadas en el término legal, el día miércoles 9 de junio a horas 15 p.m., los interesados o sus representantes podrán asistir a dicho acto.

PARTICIPANTES

En la presente licitación pública podrán intervenir todas las empresas de primera, segunda y tercera categoría afiliadas a la Cámara Boliviana de Construcción, y estarán sujetas a la Ley de Licitaciones Públicas N°. 120 de 2 de febrero de 1972.

Trinidad, 20 de mayo de 1976

SECRETARIA GENERAL

Corporación Minera de Bolivia

Profesores

La Corporación Minera de Bolivia, requiere los servicios de Profesores de Educación Física, Música y Educación Primaria, para el Ciclo Básico de las Escuelas dependientes de las Empresas: Caracoles, Huanuni y Viloco.

Los interesados deberán apersonarse a las Oficinas del Departamento de Educación, ubicadas en el sexto piso del Ministerio de minería y Metalurgia.

La Paz, junio de 1976

PR - 355/76

UN MODERNO MEDICAMENTO

DA ALEGRIA DE VIVIR

DEVUELVE EL VIGOR SEXUAL

RECONSTITUYENTE GENERAL DA CLARIDAD MENTAL

Basándose en el hecho cientificamente comprobado de que son las glándulas las que regulan el funcionamiento del organismo del hombre, la ciencia médica ha perfeccionado una fórmula a base de hormonas masculinas que estimula las glándulas restaurando no sólo el vigor sexual, sino también logrando que la persona se sienta optimista, eufórica, de buen carácter y con mayor claridad mental para afrontar sus problemas de trabajo, desapareciendo en su mayor parte el cansancio físico y mental. Esta fórmula se llama TONOSEX y proporciona nueva vitalidad y nuevos bríos juveniles.

Si usted siente total indiferencia o comienza a sentirse débil, tome enseguida TONOSEX y se sentirá un hombre nuevo. En los hombres prematuramente agotados, la acción del TONOSEX es rápida, notándose casi de inmediato sus efectos.

TONOSEX RESTAURA LA VITALIDAD

Ministerio de Transportes Comunicaciones y Aeronáutic Civil

Administración de Aeropue tos y Servicios Auxiliares a l Navegación Aérea

CONVOCATORIA A PROPUESTAS N 5/76

Por orden del señor Ministro d Transportes, Comunicaciones y A ronáutica Civil, se convoca a las firma compañías, empresas, importadore y/o fabricantes de cualquiera de l países que mantienen relaciones c merciales con la República de Bolivia, sus representantes a presentar s propuestas para el suministro c grupos generadores y equipos transce tores destinados al proyecto VHF/A (Convenio Multinacional PNUD B livia, Brasil, Ecuador, Perú).

Las especificaciones técnicas demás documentos podrán ser o tenidos previo pago de $b. 500,oo en l oficinas de la: ADMINISTRACION D AEROPUERTOS Y SERVICIOS A XILIARES A LA NAVEGACION A REA "AASANA" Av. Montes N°. 7 4°. Piso La Paz - Bolivia.

Las propuestas deberán ser prese tadas con papel sellado y timbres de l (uno por diez mil sobre el monto de propuesta), en sobre cerrado y lacrad acompañadas de una boleta de garant de seriedad por la suma equivalente cinco por mil del valor total de la pr puesta, mediante boleta de garanti bancaria o póliza de seguro aceptable Gobierno de Bolivia, hasta el 5 de juli de 1976 a horas 18:00 en las indicada oficinas de AASANA.

La Paz, 1°. de junio de 1976

My. DIM. Aroldo Cortez Jiménez
DIRECTOR EJECUTIVO DE AASANA

Vº.Bº.

Gral. Javier Cerruto Calderón de la Barca
SUBSECRETARIO DE AERONAUTICA CIVIL

Isabel Perón fue inculpada de malversar caudales del Estado

'ENOS AIRES, 4 (AFP).- x- Presidenta Isabel Perón inculpada hoy de mal- ación de caudales del Esta- de violación de los deberes os funcionarios públicos. i se menciona en el extenso, umen, compuesto de 41 fo- que el fiscal nacional de stigaciones administrati- doctor Saadi Conrado sue entregó hoy al Presi- e argentino, Teniente ral Jorge Videla.

dictamen contiene las aciones producidas por la alía Nacional desde el 24 de zo - en que asumió el go- no militar - hasta el ente, con motivo de las gularidades cometidas a és del manejo de los fondos rvados de la presidencia de epública, durante el man- de la señora de Perón. spués de otras consi- ciones, el dictamen señala se malversaron sin mira ni medida, importantes caudales públicos, pretendiéndose gozar de una injusta e improcedente impunidad".

Con los fondos reservados y secretos del estado - agregase atendieron necesidades de índole particular y en otros casos, se los utilizó en inversiones aleadas del fin requerido por la ley.

Asimismo la ex Presidenta Isabel Perón ve también comprometida su responsabilidad por otros delitos cometidos por funcionarios, que hallándose bajo sus órdenes, también dispusieron en forma discrecional e indiscriminada fondos reservados.

El dictamen, que será remitido al Juzgado Nacional en lo Criminal y Correccional, Federal, el cual aplicará las sanciones correspondientes, expresa que se manejaron los fondos estatales sin pudor y sin medida, con el empeoramiento del país, que llegó a su momento más crítico y la angustia de sus habitantes.

En suma indica finalmente, se vio agraviada la dignidad de la nación, se vieron mancillados los más sagrados valores de la nacionalidad y se ha burlado la soberanía popular.

Por otra parte la ex Presidenta Isabel Perón debe responder sobre las irregularidades que se cometieron en la disuelta cruzada de la solidaridad, entidad social de la que era su titular al tiempo que manejaba los asuntos del estado.

Isabel Perón está siendo actualmente sometida a interrogatorios por distintos magistrados que siguen la causa, en la residencia "El Messidor" donde halla confinada desde que fue depuesta en marzo pasado, a 1750 Kms. al sudoeste de Buenos Aires.

Junto a la ex Presidenta están procesados también por el mismo hecho, su ex Secretario Privado y ex Ministro de Bienestar Social, José López Rega - prófugo y cuya extradición fue solicitada, el ex titular de la Cámara de Diputados, ex vicepresidente del Partido Justicialista Raúl Lastiri su esposa, ex directora de la revista "Las Bases" Norma López Rega.

CONSUELO.- San Quintín, California 4 (AP).- Reos construyen una gran muralla que tiene casi 400 metros en la cárcel de San Quintín (al fondo) donde será pintado un mural que representará el mundo exterior que les está prohibido a los presos. Ellos creen que de esta manera hallarán consuelo durante el tiempo que dure su encierro.

En primer plano se hallan los artistas Hilaire Dufresne y Lyon Hershman. Ambos se encargarán de pintar la obra que tendrá grandes medidas (Radiofoto AP).

Argentina

El gobierno declaró ilegales a 48 agrupaciones políticas

Y BUENOS AIRES, (AFP). El gobierno argentino declaró ilegales y disolvió a 48 organizaciones o agrupaciones políticas y retiró la personería jurídica.

Asimismo dispuso la clausura de los locales utilizados por dichas entidades para cualquier fin y el bloqueo de las respectivas cuentas bancarias.

Entre las organizaciones disueltas figuran el Partido Comunista Revolucionario, el Socialista de los Trabajadores, Obrero Trotskista y el Partido Comunista Marxista Leninista.

También figuran el Movimiento Argentino Antiimperialista de Solidaridad Latinoamericana, coordinadora del Movimiento de Ayuda a Chile, Encuentro Nacional de los Argentinos, Juventudes Políticas Argentinas, Frente de Agrupaciones Universitarias de Izquierda, y Juventud Universitaria Socialista de Avanzada figuran asimismo el Movimiento Argentino de Solidaridad Argentina con Vietnam, Foro de Buenos Aires por la Vigencia de los Derechos Humanos, Frente Patriótico Democrático y Antiimperialista, Vanguardia Comunista y Frente Unido de la Juventud.

Figuran también entre las etidades disueltas el Movimiento Villero Peronista, Corriente Universitaria por la Revolución Socialista, Juventud Guevarista, Agrupación y Movimiento Peronista Auténtico, Comisión Peronista de Solidadad, Corriente Obrera Socialista, Juventud Universitaria Peronista, Frente Antiimperialista por el Socialismo, Junta de Coordinación Revolucionaria Internacional, Tendencia Argentina Revolucionaria, Frente Nacional de Liberación, Juventud Trabajadores Peronistas, Movimiento Antiimperialista por el Socialismo en la Argentina, Bloque Sindical del Peronismo Auténtico

Los bienes y acciones de las organizaciones y agrupaciones disueltas serán incorporados al patrimonio del Estado nacional.

El decreto gubernamental dispone penas de tres a cinco años de prisión a quien intervinieren en act. y des relacionadas con la. organizaciones y entidades declaradas ilegales.

Asimismo se aplicarán sanciones de prisión de dos a seis años, al que tenga en su poder, exhiba, imprima, edite, reproduzca, distribuya o suministre por cualquier medio, material impreso o grabado que contenga la relación de hechos o imágenes que se vinculen con las agrupaciones y organizaciones disueltas.

Serán reprimidos con prisión de dos a seis años los responsables de cualquier medio de comunicación o información públicos que difundan o propaguen hechos, comunicaciones o imágenes que se vinculen o relacionen con aquellas organizaciones, como asimismo aquellos que efectuén esa propaganda o difusión.

Finalmente podrá disponerse la clausura por un término que no podrá excederse de dos años, de los lugares donde se exhiba, imprima, edite, distribuya o suministre el material o desde el cual se propaguen, o editan los hechos, comunicaciones o imágenes de aquellas entidades y agrupaciones declaradas ilegales.

GRADUACION.- West Point, Nueva York 4 (AP).- Cadetes de la Academia Militar norteamericana de West Point, arrojan sus gorras al aire en señal de júbilo después que terminó la ceremonia de graduación (Radiofoto AP).

Portugal:

Almirante José Pinheiro retira su candidatura a la presidencia

LISBOA, 4 (AP). Se informó hoy que el Primer Ministro, Almirante José Pinheiro de Azevedo está a punto de retirar su candidatura a la presidencia, lo que garantizaría prácticamente la elección de su más importante rival, el Comandante en Jefe del Ejército Antonio Ramalho Eanes.

Algunas fuentes, aparentemente bien informadas, dijeron que se espera que Azevedo anuncie el retiro de su candidatura en un plazo de pocos días, quizá dentro de 72 horas.

Un colaborador suyo expresó empero : "puedo garantizarles que el Primer Ministro no ha tomado aún una decisión firme".

Azevedo dijo en una declaración hoy que podría "recondierar mi posición", lo que suscitó docenas de llamadas telefónicas de grupos de obreros a la residencia oficial de Azevedo, que pedían que el Almirante permaneciera en la contienda, dijo su personal.

Azevedo formuló las declaraciones en base a su creencia de que no tiene muchas posibilidades de ser electo. Eanes cuenta con el respaldo de los tres partidos políticos más grandes de Portugal, pero Azevedo no cuenta con el apoyo de ninguno.

Azevedo, sin embargo, es más conocido y quizá más popular que el General Eanes, que surgió de una posición de relativa oscuridad para organizar la derrota de un golpe militar izquierdista a fines del año pasado.

Extranjero liquida

Por motivo de viaje extranjero liquida, Radio Zenith Ultraoceanico. Stereo Zenith 3 en 1, living, bicicleta, artículos de caza, televisión, fraseadas eléctricas y otros artículos caseros. Calle Manuel Ilurri N°. 7584, dos cuadras de la Academia de Policías, Bajo Seguiencoma. Micro "O".

Caldera a Vapor

Completa 30.000 Calorías
Quemadores a Diesel
Accesorios completos para Calderas
Entrega inmediata

Empresa "ASPA"

GALERIA LUZ 3º Of. 9
Teléfonos 54832 ó 41411

Señora acompañante

Se requiere durante el día para persona mayor. Indispensable referencias. Mañanas Heriberto Gutiérrez 2412 2do. piso esquina Belisario Salinas.

Convocatoria

Por orden del Sr. Director General de Tránsito, el Círculo de Oficiales, convoca a propuestas para la atención de su casino.

Las condiciones podrán ser presentadas en el Depto. Administrativo.

Motivo viaje

Se vende ropa alemana a medio uso para señoras, vestidos, trajes de dos piezas de jersey, ropa usada de niños.

Seguiencoma: Av. A. Michel 7414 (frente Academia de Policías) Sábado 5 de junio de hs. 10 a 17.

Vendo

Por motivo de viaje enseres y varios a medio uso de procedencia norteamericana.
Calle Flores Quintela entre 13 y 14 (Calacoto) N°. 100 sólo sábado y domingo horas 9:00 - 18:00.

Terreno vendo

Céntrico en calle Pisagua Próximo Avenida Montes más o menos 1,500 M2 Ref. Comercio N°. 994 Telf. 27783 o 26755 al Sr. Maldonado.

Ingeniero industrial - economista

Empresa industrial requiere los servicios profesionales de un Ingeniero Industrial y un profesional Economista con experiencia mínima de dos años en proyectos, para un trabajo temporal. Se paga sueldo óptimo.

Enviar Curriculum Vitae a Casilla N°. 215 hasta el dia 7 del presente mes.

La Paz, 3 de Junio de 1976

primero compare calidad!!

INCOMPARABLES POR DONDE LOS MIRE!!
(Después los precios)

GRANDES FACILIDADES DE PAGO

Refrigeradores
TRICITY
Industria Inglesa

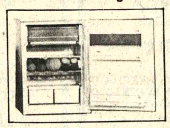

En sus modelos de 5 y 7 pies

TRICITY
Industria Inglesa

"La cocinera perfecta"
10 en 1
Kenwood
Industria Inglesa

en sus modelos
MARQUIS
VISCOUNT

Panel niquelado con reloj automático
Visor interior Corriente 220

en sus cuatro maravillosos modelos al alcance de su presupuesto

Distribuidores exclusivos:
BOLIVIAN AUTO MOTORS S.A.
Av. Camacho 1481 La Paz, Bolivia

ATENCION!!

AMIGOS DE
LA GRAN CADENA DEL HOGAR

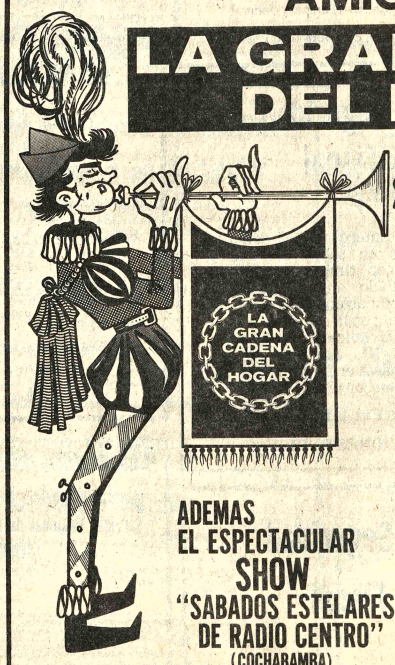

super sorteo
Sábado 5 de Junio

SENSACIONALES PREMIOS

REFRIGERADORES, LAVADORAS, MAQUINAS DE ESCRIBIR, PLANCHAS, COCINAS, SECADORES DE CABELLO, MAQUINAS DE COSER, LICUADORAS, TELEVISORES, OLLAS AUTOMATICAS, GRABADORAS CASSETTE Y MUCHOS PREMIOS MAS.

ADEMAS
EL ESPECTACULAR
SHOW
"SABADOS ESTELARES DE RADIO CENTRO"
(COCHABAMBA)
DIRIGE: RAUL CARDONA

REGALOS PARA LOS ASISTENTES

Auditorium de RADIO CENTRO Hs. 20 p.m. (8 de la noche)

ENTRADA LIBRE

Ex-maestro del Rey de España fue arrestado

MADRID 4 (AP).- Un ex profesor del Rey Juan Carlos, que hizo que su regreso a España coincidera con la visita oficial del monarca a Estados Unidos, fue arrestado hoy y acusado de un antiguo delito político.

Ajustándose a la letra de la ley, el tribunal nacional de orden público arrestó al profesor de tendencia izquierdista Rafael Calvo Serer en espera de ser enjuiciado por un artículo que publicó fuera de España hace cinco años.

Se anticipa que el caso tendrá repercusiones políticas limitadas en el país, pero ocurre en momentos en que Juan Carlos trata de presentar una nueva imagen de España en el extranjero, después de la dictadura del General Francisco Franco que murió hace seis meses.

Hay indicios de que el gobierno actúo con renuencia al disponer el encarcelamiento del profesor de filosofía que enseñó al rey durante sus días universitarios y que acompañó al monarca y a su esposa durante una visita de luna de miel que realizaron en 1962 a los Estados Unidos para entrevistarse con el finado Presidente John F. Kennedy.

La policía detuvo a Calvo Serer en el aeropuerto de Madrid, pero sólo después que este se negó a tomar un avión que le habría llevado de regreso a París donde se refugió en 1971 para eludir una orden de arresto.

Su abogado, Joaquín Díaz Aguilar, dijo a los periodistas que espera que su cliente será puesto pronto en libertad bajo fianza.

Se anticipa que una amnistía dispuesta por el rey poco después de su instalación en el trono español permitirá su liberación.

Díaz negó que el regreso de su cliente constituyera una estrategia política de la izquierda contra el nuevo gobierno. Afirmando que el profesor llevó una maleta llena de libros para leer en la carcel, expresó que había regresado "porque considero que debía estar aquí por razones éticas".

Calvo era director y principal accionista del diario liberal "Madrid" que fue cerrado por el gobierno en 1971. En 1971 se refugió en París después de publicar un artículo en el diario francés "Le Monde" en el que acusó al Primer Ministro Luis Carrero Blanco de imponer "condiciones draconianas" al pueblo español.

El Primer Ministro fue asesinado en 1973 por separatistas vascos, pero la orden de arresto contra él permaneció vigente.

Fue acusado hoy de "atacar la credibilidad del estado", cargo que posiblemente se haya hecho obsoleto, según reconocen funcionarios del gobierno, en virtud de las actuales condiciones políticas y la promesa del rey de llevar el país hacia la democracia. La pena prevista es de siete años de cárcel.

¡BIENVENIDA.- Washington (AP).- El Rey Juan Carlos fue recibido con aplausos a su llegada al Congreso (Radiofoto AP).

¡FESTIVAL.- Munich, Alemania Occidental 4 (AP).- Un músico alpino toca una melodia ante mil cuatroscientos rancheros y guardabosques reunidos para el "Festival de los Tocacuernos Alpinos (Radiofoto AP).

México registró aumento en producción de trigo

MEXICO, (NOTIMEX-RES).- La Compañía Nacional de Subsistencias (CONASUPO), compró el 50 por ciento de la producción nacional de trigo del ciclo de invierno, estimada en tres millones de toneladas, informó el subjefe de bodegas en el noroeste. Heriberto Ramirez.

La CONASUPO adquirió en Sonora casi un millón de toneladas de la cosecha, que se considera es la mayor lograda hasta la fecha de este cereal.

En las bodegas convencionales y en algunas que han sido improvisadas con lonas -dijo Ramirez-, hay almacenadas casi 700.000 toneladas, que serán enviadas a los centros de consumo a mediados de este mes.

Precisó además que la producción de trigo tuvo un incremento de 300.000 toneladas en el último ciclo de invierno, y que el rendimiento por hectárea fue de 4,6 toneladas.

En propiedad horizontal vendemos

Local comercial céntrico a la calle en Yanacocha 319 son 78 M2 más 32 M2 mezzanine. Entrega vacía inmediata. Titulos al dia. Tratar en el local.

Ofrecemos en alquiler inmueble

Industrial 1.600 M2 con edificio fabril 700 M2 en planta baja.

Tiene teléfono, electricidad, agua, alcantarillado y estacionamiento vehículos. Zona industrial "I", norte calle independencia esquina Omasuyos Ref. Fono 29800.

Uruguay

Prisiones de tupamaros serán visitadas por diplomáticos

MONTEVIDEO, 4 (AP).- Representantes diplomáticos, ministros y consejeros de Estado se aprestan a iniciar una serie de visitas a establecimientos de reclusión de terroristas tupamaros para observar el trato que se dispensa a los detenidos, luego que el gobierno encará varias denuncias de presuntas violaciones a los Derechos Humanos.

Fuentes militares revelaron a The Associated Press que las visitas se iniciarán la próxima semana.

"Serán visitados el establecimiento de reclusión militar número uno ubicado a 55 kilómetros de Montevideo en la localidad de Libertad donde están los hombres y el establecimiento militar número dos de Punta Rieles donde están presas las mujeres" dijeron las fuentes.

Primeramente, añadieron, concurrirán los consejeros de estado y en la segunda y tercera visita lo harán representantes diplomáticos y ministros conjuntamente.

No se descartó que en un futuro próximo pueda invitarse a alguna comisión extranjera vinculada a la defensa de los Derechos Humanos.

Este tema, precisamente, será uno de los principales que abordarán los cancilleres en la reunión que comenzará en Chile de la Organización de Estados Americanos (OEA).

El gobierno cívico-militar del Presidente Juan M. Bordaberry denunció recientemente que era objeto de una "campaña internacional de desprestigio" por presuntas violaciones a los Derechos Humanos y el sometimiento a torturas a los detenidos políticos.

Esas denuncias, principalmente, han provenido de la organización civil "amnistía internacional" a la que el gobierno replicó que eran portavoces del marxismo internacional.

El marxismo fue proscrito en el Uruguay en diciembre de 1975.

Movimiento de Renovación Espiritual en el Espíritu Santo

INVITACION

El Movimiento de Renovación Espiritual en el Espíritu Santo, invita a todos los Sacerdotes, Religiosos, Religiosas, y pueblo católico en general a la Jornada de "Pentecostés" que se realizará en el Colegio "La Salle" el día Domingo 6 de junio desde horas 9.00 a.m. a 18.00 p.m.

Habrá: Conferencias, Reflexiones por Grupos, se finalizará con la Santa Misa.

Deben traer su merienda para el medio día.

EL COMITE

Junta Extraordinaria de Accionistas

Se cita a los señores accionistas de la Empresa Nacional de Electricidad S.A. a la Reunión Extraordinaria que se realizará en la Sala de Reuniones del Ministerio de Energía e Hidrocarburos, en la ciudad de La Paz, el día martes 15 de Junio a Hrs. 10:00 a.m., sujeta al siguiente Orden del Día:

Punto Unico.- Gerencia General

La Paz, 3 de Junio de 1976

INVERSION

Industria en proceso de amplificación busca dos socios con aportes de dólares 20.000 a 40.000 con utilidad garantizada, y además contratos de comercialización en Cochabamba, Oruro y La Paz.

Escribir a casilla 2428 Cochabamba.

Caja Complementaria de Seguridad Social del Magisterio Fiscal

CONVOCATORIA A PROPUESTAS

LICITACION Nº. 1

Por determinación del H. Consejo Directivo de la Caja Complementaria de Seguridad Social del Magisterio Nacional se convoca a propuestas a todas las firmas comerciales que se encuentran legalmente inscritas en la Cámara de Industria y Comercio, para la compra de lo siguiente:

Una máquina electrónica de contabilidad para la elaboración de planillas de rentas de vejez.

Los interesados, deberán presentar en sobre cerrado y lacrado con timbres de ley y papel sellado, adjuntando todas las especificaciones técnicas de la máquina; en la secretaría de la Institución, ubicada en la calle Landaeta Nº. 380 Esq. 20 de Octubre hasta el día jueves 10 del mes de junio hasta hrs. 18 y 30.

La Paz, 2 de junio de 1976.

RELACIONES PUBLICAS.

Corporación Minera de Bolivia

CONVOCATORIA A PROPUESTAS

Se convoca a propuestas para la provisión de:

PEDIDO	MATERIAL	FECHA VENCIMIENTO
KT-2/76	MATERIAL DE ESCRITORIO	21/6/76 HORAS 12.00

El pliego de especificaciones, se encuentra a disposición de los interesados, en la Secretaría de la Comisión de Adquisiciones, 4º. piso Edificio Central.

GERENCIA DE ADQUISICIONES

La Paz, junio 2 de 1976

PR-361/76

Caja Complementaria de Seguridad Social del Magisterio Fiscal

LICITACION Nº. 3

Habiéndose declarado desierta la segunda licitación pública por falta de proponentes, por determinación de la Junta de Almonedas, nuevamente se convoca a propuestas a todas las firmas importadoras que se encuentran legalmente inscritas en la Cámara de Industria y Comercio para la provisión de lo siguiente:

1.- Camioneta con cúpula, camioneta doble cabina o vagoneta de 1 a 1 1/2 Ton. de Capacidad.

2.- Máquina eléctrica de Composición IBM. modelo Electronic Composer para trabajos de imprenta.

Las propuestas deben ser presentadas en sobre cerrado y lacrado con los requisitos exigidos por ley, en la secretaria de la Entidad, Landaeta Nº. 380 Esq. 20 de Octubre hasta el 10 de junio a hrs. 18 y 30.

La Paz, 2 de junio de 1976.

RELACIONES PUBLICAS

Convocatoria Licitación Pública

Honorable Alcaldía Municipal de Potosí Servicio Nacional de Desarrollo Urbano (SENDU)

Préstamo AID 511-L-047

LICITACION Nº 1/76

SEGUNDA CONVOCATORIA

Habiéndose declarado desierta la primera convocatoria para la construcción del SEGUNDO CUERPO DEL MERCADO CENTRAL, la Honorable Alcaldía Municipal de Potosí, convoca a las empresas constructoras de primera, segunda, tercera y cuarta categoría afiliadas a la CAMARA BOLIVIANA DE LA CONSTRUCCION a presentar propuestas para la Construcción del Segundo Cuerpo del Mercado Central.

PLIEGO DE ESPECIFICACIONES, COMPUTOS METRICOS Y PLANOS.

Los pliegos de especificaciones, computos métricos y planos podrán ser retirados en Potosí, en las Oficinas del Departamento Técnico de la Alcaldía (Plaza Principal), previo pago de la suma de $os. 1.000.- por ejemplar o en la Secretaría del Servicio Nacional de Desarrollo Urbano (SENDU) calle Juan José Pérez esquina pasaje Urdini, edificio Griver 275 Cuarto Piso, Telefono 30883 en La Paz.

Las propuestas deben ser presentadas directamente en la Secretaria General de la H. Alcaldía Municipal de Potosí, hasta horas 17 y 30 del día 21 de Junio de 1976 y deberán sujetarse estrictamente al Decreto Ley de Licitaciones y Contrato de Obras del Sector Público.

La Junta de Licitaciones procederá a la apertura de las propuestas presentadas en el termino legal, el dia 22 de Junio a horas 9 y 30, los interesados o sus representantes podrán asistir a dicho acto.

Potosí Mayo de 1976.

Cnl. Dr. Lino Pérez Estrada

HONORABLE ALCALDE MUNICIPAL DE POTOSI.

Vencedores de guerra de Camboy efectuaron una sangrienta purg

PARIS, 4 (AFP).- Los vencedores de la guerra de Camboya efectuaron una sangrienta purga que hasta ahora costó la vida a millón y medio de personas sospechosas de estar "contaminadas por Occidente", declaró hoy el reportero de la TV francesa Jean Francois Chauvel, que regresa de allí.

El reportero, muy famoso en Europa por brillantes servicios informativos añadió: "la creación de fuerzas resistentes, sea militares, sea compuestos por ex-refugiados en Tailand fue provocada por esas horribles matanzas".

Chauvel explicó que había entrado clandestinamente en Camboya cuyas fronteras están herméticamente cerradas a cualquier periodista, dijo : "los camboyanos rojos liquidaron en primer lugar a los médicos y a los farmacéuticos. Destruyeron los medicamentos. Luego les tocó el turno a los funcionarios, a los profesores, a los enseñantes, a los estudiantes, a todos los sospechosos de estar contaminados por el Occidente".

Explicó aún: "les entró a los camboyanos rojos una especie de frenesí regenerador. Todos los que por fas o por nefas hubieran podido ser eventuales opositores fueron liquidados a mazazos, para economizar munición".

Chauvel terminó diciendo: "sólo los analfabetos y los niños fueron perdonados. Los que escaparon a la masacre huyeron al Maquis. Ahora se están organizando y luchan solos, sin ayuda de nadie".

Por su parte el semanario "Le Point" que saldrá el lunes,, publicó una foto en la que se ve a soldados camboyanos rojos matando a un hombre a golpes de azada mientras otros vigilan fusil en ristre.

"Le Pointi", que recoge testimonios de refugiados camboyanos, estima que actualmente el propio Príncipe Norodom Sihanuk está en la carcel o fue liquidado.

Cita él caso del Embajador de Camboya en Belgrado, intimo de Sihanuk, que fue llamado con urgencia a Phnom Penh días después su mujer la pulsada de los locales embajada por una "diplomática". llegada Camboya y desde hace está sin noticias de su

El semanario citó timonio de un camboyano de 19 años que a Tailandia y llegó temente a París: "a las de la mañana todo el tiene que levantarse y a amontonar barro para una represa. A las 10 cuatro cucharadas de arroz. A las 13 se comienza var otra vez.

Banco de Boston comprará un banco con capital uruguayo

MONTEVIDEO, -(IPS) - Por resolución del poder ejecutivo nacional, "The First National Bank of Boston", entidad financiera formada por capitales norteamericanos, ha sido autorizado a comprar hasta el 90 por ciento de las acciones del Banco Internacional S.A., empresa integrada hasta el momento por inversionistas uruguayos.

Para efectuar la referida compra, el Banco de Boston invertirá la suma de 2.000.000 de dólares, inversión que no podrá retirar del país antes de transcurridos tres años. Sin embargo, al vencimiento del contrato y durante los dos posteriores, "el inversi podrá repatriar el capital utilidades acumuladas término de la vigencia contrato".

La radicación del necesario para la compra Banco Internacional, se tuará dentro del término días a partir de la fecha resolución adoptada p ejecutivo, y una vez efectu operación la entidad ban cambiará de nombre, tituyéndolo por denominación en la que tará la mención a "The National Bank of Boston"

Auditor

Empresa industrial requiere los servicios profesionales de un Licenciado en Auditoría, con experiencia mínima de tres años en Contabilidad y Costos industriales.

Se paga sueldo óptimo y con buenas perspectivas profesionales.

Enviar Curriculum Vitae a Casilla Nº. 215 hasta el día 7 del presente mes.

La Paz 3 de Junio de 1976

Caja de Seguro Social de Choferes

LICITACION PUBLICA Nº 1/76

Provisión de productos farmacéuticos de importación

Se convoca a las firmas de ramo interesadas en presentar sus propuestas para la provisión de medicamentos de importación, para cubrir las necesidades de los Servicios Médicos de la Institución, por el período de un año.

Los pliegos de condiciones y especificaciones y listados respectivos, se entregarán en las oficinas de la Caja de Choferes, Avda. Arce Nº 2316 2do. piso.

La presentación de las propuestas estarán sujetas a las formalidades de Ley acompañando Boleta de Garantía de Seriedad, Certificados de Solvencia, papel sellado y timbres de ley, etc.

El plazo de presentación de las ofertas será hasta horas 18 del día 5 de Julio de 1976.

La Paz, Mayo de 1976

LA DIRECCION EJECUTIVA

CAJA DE SEGURO SOCIAL DE CHOFERES

DIRECCION EJECUTIVA

BOLIVIA

Caja de Seguro Social de Choferes

LICITACION PUBLICA Nº 2/76

Provisión de Productos Farmacéuticos de fabricación nacional

Se convoca a las firmas nacionales del ramo, presentar sus propuestas para la provisión de productos farmacéuticos de fabricación nacional, para cubrir las necesidades de los Servicios Médicos de la Institución por el periodo de 12 meses.

Los pliegos de condiciones y especificaciones, y listados respectivos, se entregarán en las oficinas de la Caja de Choferes, Avda. Arce Nº 2316, 2do. piso.

Las propuestas deberán presentarse hasta horas 18 del día 5 de julio de 1976, llenando las formalidades de Ley, Boleta de Garantía de Seriedad, Certificados de Solvencia, papel sellado y timbres de ley, etc..

La Paz, Mayo de 1976.

CAJA DE SEGURO SOCIAL DE CHOFERES

DIRECCION EJECUTIVA

BOLIVIA

LA DIRECCION EJECUTIVA

Venezuela nacionalizará la industria eléctrica

CARACAS, 4 (AP).- Nacionalizadas ya las vi-ales industrias del hierro y el petróleo, el go-ierno venezolano se prepara para estatificar ntes del primero de agosto las inversiones cana-ienses en la industria eléctrica nacional, se in-ormó oficialmente.

Según el ingeniero Jesús Vivas Casanova, presi-ente de la Compañía Estatal de Distribución de Energía (CADAFE), representantes el gobierno y e la Canadian International Power discuten ltensamente el traspaso al estado de las acciones xtranjeras en dos compañías de electricidad que peran en las ciudades de Maracaibo y Bar-uisimeto.

"Pensamos que antes del primero de agosto róximo se habrá concluido un acuerdo con-eniente para ambas partes y se procederá a esta-zar las inversiones extranjeras en esas com-añías", dijo Vivas Casanova.

Las acciones pertenecientes a venezolanos eguirán en manos de éstos, dijo.

Agregó que el valor de las instalaciones de las dos empresas suma el equivalente de unos 175 millones de dólares, aunque dijo que en las negociaciones se habían sentado el criterio de "un valor de adquisición justo para ambas partes", lo que, según el funcionario, significa que el avalúo de las instalaciones de las empresas solo sera un elemento a considerar para la indemnización.

El presidente de CADAFE declaró a The Associated Press que cuando comenzaron las negociaciones, hace un año, los representantes de la Canadian International manifestaron que la indemnización debía basarse en el avalúo de los bienes de las dos empresas, pero que, en la medida en que avanzaron las conversaciones, se acordó adoptar el criterio de una "justa indemnización".

El gobierno negocia a través de una comisión designada por el Presidente Carlos Andrés Pérez, e integrada por el Ministro de Fomento.

CAMBIO DE GUARDIA.- Washington 4 (AP).- Bajo un enorme busto de Abraham Lincoln, se produce un cambio de guardia para la Carta Magna en la Rotonda del Capitolio en Washington. La guardia de honor inglesa se retira mientras la guardia norteamericana toma posiciones. Entre ellas se encuentran el Lord Canciller de la Cámara de los Lores de Inglaterra, Lord Elwyn Jones (con peluca), y el Vicepresidente de EE.UU., Nelson Rockefeller (Radiofoto AP).

Según informe:

El 20 % de enfermos mueren sin asistencia médica en Venezuela

CARACAS, (IPS) - En este millonario país petrolero, mientras el presupuesto para la salud es similar al de países altamente desarrollados en materia sanitaria, el 20 por ciento de los enfermos mueren sin antención médica y las enfermedades siguen siendo las mismas de hace cien años.

Así lo reseña el prestigioso matutino "El Nacional", que viene realizando en estos días un exhaustivo análisis sobre los problemas de la salud en el país.

En efecto, el sanitarismo tiene en Venezuela sólo cuarenta años de historia. Fue en 1936 cuando se creó el Ministerio de Sanidad y Asistencia Social. Hasta ese momento no existían estadísticas sobre el número de defunciones, pero ahora pese a que se conoce el número exacto de decesos ocurridos en el país, siguen sin saberse con precisión de qué se enferman y mueren los venezolanos.

Según señala en "El Nacional", el prestigioso médico Avilán Rovira, en más de ocho estados de los veinte en que está dividido el país, aún no se diagnostican el cuarenta por ciento de las causas de la muerte, mientras que un 20 por ciento de los enfermos no cuentan con asistencia médica al morir.

Además de las 25 enfermedades causantes principales de muerte en el país siguen siendo las mismas de hacé 100 años, sólo ha variado su ubicación como causa de mortalidad. Mientras que en 1905 el paludismo, la tuberculosis y la disentería eran las tres primeras causantes de muerte, en la actualidad han cedido su puesto a las afecciones cardiacas, los accidentes y el cáncer.

Bien es cierto que el índice de mortalidad ha descendido considerablemente, mientras a comienzos de siglo se estima (no había cifras exactas) que la tasa de mortalidad era de treinta y tres por mil, en 1965 la misma había descendido a 7 por mil, aunque según cifras oficiales difundidas recientemente a partir de 1969 el mismo índice habría vuelto a tomar un giro creciente.

Pero este logro no significa tanto si se tiene en cuenta que el Estado Venezolano gasta en salud por persona la misma cantidad que un país como Inglaterra que tiene una de las asistencias sanitarias más avanzadas del mundo. Y sin embargo, enfermedades como la enteritis, y otras variantes diarreicas ocupan un alto lugar entre causales máximas de mortalidad (el sexto en 1974), lo mismo que males como el tétanos, la fiebre tifoidea y la sífiles, cuyo monto en los últimos años es alarmante.

En un informe de la contraloría general de la república, sobre la salud en el país, dado a conocer hace dos meses, se culpa de la crisis asistencial a la burocratización sanitaria venezolana. Hay más de ochenta organismos oficiales (contando los institutos autónomos y organismos estatales) dispensadores de salud que interfieren entre sí y crean un auténtico caos asistencial que resulta por demás oneroso para el erario.

La solución planteada por la misma contraloría y por la mayor parte de los gremios médicos nacionales estaría en la creación de un cuerpo supremo que coordinase y organizase todo el sistema asistencial, eliminando los organismos sobrantes.

Sin embargo, el gobierno no ha decidido nada al respecto aunque el quinto plan de la Nación tiene programado todo un reordenamiento de la salud en el país, que no se sabe aún cuando se implementaría.

"Comunicamos a los Bancos, Casas de Cambio y público en general, que el Cheque Nº. 746 por US$ 3.110.16 girado por el Banco de Boston, a la orden de The Eversman MFG. Company, ha sido extraviado, por lo tanto queda nulo y sin valor habiéndose emitido el duplicado respectivo".

GRACE Y CIA (BOLIVIA) S.A.

Depto. Tesorería

La Paz, 2 de Junio de 1976

La invasión al Líbano agravó división entre Siria y Egipto

BEIRUT 4 (AP).- La invasión de el Líbano por Siria ha agravado la división entre ese país y Egipto y dio nuevos argumentos al Presidente Anwar El Sadat para desplazar a su colega, Sirio Hafez Assad de su posición de mejor amigo de los palestinos".

El Ministro de Relaciones Exteriores egipcio. Ismail Fahmy, en una carta dirigida ayer a la Liga Arabe, dice que la intervención siria en el Líbano está "de acuerdo con los objetivos y planes israelíes". Acusa a los sirios de preparar "sangrientas matanzas que, en realidad, son una guerra de genocidio".

Fahmy respaldó las demandas de la Organización de Liberación de Palestina para que se emprenda una acción panárabe destinada a terminar con la guerra civil en la que han muerto más de 28.000 libaneses musulmanes y cristianos y palestinos, desde abril de 1975

Pidió una reunión urgente de los ministros de relaciones exteriores árabes, para lograr en ella el retiro de las fuerzas, sirias y decidir el envío de una fuerza simbólica pan árabe para restaurar Elmorden.

Las diferencias entre Siria y Egipto se plantearon el año pasado cuando Sadat firmó un acuerdo separadamente con Israel que permitió el retiro de las fuerzas israelíes de parte del Sinai. Esto irritó a los sirios porque el convenio no incluyó un retiro de los israelíes de las Alturas de Golan, e irritó a los palestinos porque Sadat no insistió en el reconocimiento israelí de la organización de liberación de Palestina.

Misión denuncia que hay amenaza contra indios del Sur de Brasil

CURITIBA, Brasil 4 (AFP).- El Consejo Indigenista Misionero (CIMI) divulgo hoy, aquí, un documento denunciando las amenazas y privaciones a que están sometidos los indios que habitan la región sur del Brasil.

En este documento, el CIMI afirma que "la reserva indígena del alto Uruguay, en el estado (provincia) de Río Grande del Sur, está siendo transformada en una reserva forestal que perjudica a sus legítimos dueños, los indios Kaingangues".

Además de sufrir constantes amenazas de invasión de sus tierras, los citados indígenas son amenazados de prisión, apaleamiento y de ver sus casas destruidas.

Según la denuncia del CIMI, estas arbitrariedades, en algunos casos, son efectuadas por funcionarios de la propia reserva.

SALUDO.- Washington (AP).- El Rey de España, Juan Carlos, saluda a los fotógrafos mientras es aplaudido por los asistentes al Congreso Norteamericano (Radiofoto AP).

Junta chilena desmintió las denuncias sobre detensiones

SANTIAGO DE CHILE, 4 (AP). El gobierno desmintió "categóricamente" hoy versiones de prensa sobre arrestos de personas antes de la inauguración aquí de la conferencia de la Organización de Estados Americanos.

Un comunicado entregado por la Dirección Nacional de Comunicación social del gobierno afirma que "tal información carece de todo fundamento, puesto que las autoridades respectivas no tienen conocimiento alguno de dichas detenciones".

El comunicado agrega que "la publicación de dicha información dada a conocer por una agencia noticiosa extranjera ha causado extrañeza entre las autoridades de gobierno, debido a que sólo hace 24 horas se hizo un anuncio con respecto a la cantidad de detenidos en el país".

La nota no identifica a la agencia noticiosa extranjera.

El Ministerio del Interior informó el miércoles que sólo 492 personas permanecían detenidas en diferentes centros de detención que existen en el país.

El Presidente Augusto Pinochet anunció durante el mes de mayo que más de 300 personas habían sido puestas en libertad incluso Aníbal Palma, quien fue Ministro de Educación del fallecido Presidente Salvador Allende.

El comunicado agrega que la mayoría de las personas actualmente detenidas están acusadas de trasgredir disposiciones de la ley de estado de sitio que fue impuesta por el gobierno militar poco después de asumir el poder.

Del total de 492 detenidos, afirma la nota, 13 personas tienen el decreto respectivo para abandonar el territorio, pero hasta ahora no lo han hecho efectivo.

El diario "La Tercera de la Hora" publicó el miércoles último un documento atribuido a un denominado "Movimiento Sindical Chileno" en el cual se afirma que "no menos de tres mil chilenos" habrían sido detenidos durante el mes de mayo pasado.

Según el periódico, el documento habría sido entregado a los delegados que inauguran hoy la reunión de la OEA.

CAJAS FUERTES
importadora FERNANDEZ
CASILLA 1474
BENARO SANJINES 159 TEL. 64321

EDICTO

. . El señor Contralor Departamental de Oruro, por el presente edicto, cita, llama y emplaza a los deudores cuyos nombres se especifican a continuación para que, en el término estipulado concurran por sí o mediante apoderado a la Contraloría Departamental a responder dentro de los juicios coactivos seguidos por el INSTITUTO DE INVESTIGACIONES MINERO METALURGICAS de acuerdo al siguiente detalle:

Nº	NOMBRES Y APELLIDOS	Suma Adeudada $b	Pliego de Cargo	Fecha	Plazo de Pago
1.-	Jaime Mercado Mallea	651.50	42/76	30/IV/76	3 Días
2.-	Javier Pacheco	786.47	44/76	30/IV/76	3 Días
3.-	Compañía Explotadora Bolam	17.718.62.	46/76	30/IV/76	3 Días
4.-	Napoleón Daza	375.00	47/76	30/IV/76	3 días
5.-	Emp. Min. de Carlos Flores	968.00	48/76	30/IV/76	3 Días
6.-	Victor Sandi	350.00	49/76	30/IV/76	3 Días
7.-	Jaime Zeballos	826.50	52/76	30/IV/76	3 Días
8.-	Condor Mining Inc.	32.640.00	56/76	30/IV/76	3 Días
9.-	María Prado v. de Zambrana	2.809.25	57/76	30/IV/76	3 Días
10.-	Grupo Minero Charaqui	1.947.20	58/76	30/IV/76	3 Días
11.-	Néstor Flores	155.00	59/76	30/IV/76	3 Días
12.-	López Mining Co.	65.033.36	60/76	30/IV/76	3 Días

. . Señor Contralor Departamental y Juez Coactivo.- Representa.- No. se pudo dar cumplimiento a las diligencias de notificación con el Pliego de Cargo que antecede por desconocerse el domicilio de los deudores arriba mencionados en esta ciudad. Es cuanto represento para fines consiguientes de ley. Oruro, 19 de mayo de 1975, Fdo.- Hugo Rodriguez Hartel.- Auxiliar Diligenciero Secc. Legal Contraloría.- á 30 de mayo de 1976. A mérito de la representación que antecede, practíquese la citación con el Pliego de Cargo mediante edicto de acuerdo a lo dispuesto por el Art. 8º del DD.SS. de 24 de Junio de 1954.- Fdo.- Lic. Conrado Villarroel Ramírez.- Contralor Departamental y Juez Coactivo.- Fdo.- Ricardo Zamorano B. Strio Secc. Legal Contraloría.

Lic. Conrado Villarroel Ramírez
CONTRALOR DEPARTAMENTAL Y JUEZ COACTIVO

A. G. Mc KEE y Co. Bolivia

Necesita incorporar para trabajos en Refinería

(YPFB) Santa Cruz

Ref. DD1: INGENIEROS, ARQUITECTOS Y TECNICOS PROFESIONALES, con amplia experiencia en obras industriales para desempeñarse como computistas en los trabajos de:
- Movimiento de Tierra
- Hormigón Armado
- Estructuras Metálicas

Ref. DD2 INGENIEROS Y TECNICOS PROFESIONALES para desempeñarse como dibujantes proyectistas, con amplia experiencia en:
- Sistemas de Cañerías
- Estructuras Metálicas
- Hormigón Armado
- Instrumentación
- Electricidad
- Dibujo técnico en general.

Ref. DD3: SUPERVISOR DE SEGURIDAD INDUSTRIAL, con amplia experiencia en la especialidad; conocimiento de normas de seguridad - de aplicación en el montaje de Refinerías, prevención de accidentes de trabajo, etc.

Ref: DD4: INGENIEROS Y TECNICOS PROFESIONALES, con amplia experiencia en Programación y Seguimiento de Montajes Industriales. Con conocimientos de Programación por camino crítico, Programa de Barras, etc.

Enviar "CURRICULUM VITAE" indicando referencia a:

A.G. McKee y Co. Bolivia
Casilla Nº 3357
Santa Cruz

Se aceptarán solicitudes sólo por escrito.
Tercer anuncio.

Advertencia al público en general y a Puerto Suárez en particular

De acuerdo a una información oficial de la Honorable Alcaldía de Puerto Suárez, el señor HERMAN PARADA MELGAR se hace pasar como corresponsal de PRESENCIA en esa localidad, inclusive se ha permitido realizar cobranzas por publicidad.

Hacemos constar que no reconoceremos ningún pago de factura efectuado al mencionado señor y los avisadores deberán cancelar sus facturas, mediante giro bancario, a la orden de EDITORA PRESENCIA LTDA. Cajón Postal Nº. 3276, La Paz.

La Paz, febrero de 1976.

La Gerencia.

Dirección General de la Renta Interna

ADMINISTRACION DISTRITAL

"I" LA PAZ

Se recomienda a los señores contribuyentes en general, entidades del sector público y privado, que todo depósito por concepto de impuestos que efectúen directamente en la "CUENTA 1-150 T.G.N. RECAUDACIONES RENTA INTERNA DISTRITO LA PAZ", abierta en la sucursal Nº. 1 del Banco Central de Bolivia, deberán comunicarlo dentro de las 24 horas siguientes en la Sección Liquidación de la Administración Distrital de la Renta, calle Ballivián (Planta Baja), portando el original de la papeleta de depósito para recabar el correspondiente Comprobante de Pago en formulario fiscal, el mismo que será olorgado de inmediato.

Se recomienda también canjear antes del 31 del presente mes, por Comprobantes de Pago en la Renta, todas las papeletas de depósitos realizados desde el 2 de enero de 1976 a la fecha.

La Paz, 5 de junio de 1976.

Terreno en venta en Santa Cruz

Se vende lote de terreno de 1118 metros cuadrados situado en Avenida San Martín calle 9 Este - Barrio Equipetrol, frente al Hotel Los Tajibos, Santa Cruz. Para referencia llamar en Santa Cruz a los teléfonos 2-7038 (oficina) y 2-3145 (domicilio) y en La Paz al 29847 (en horas de oficina)

...Y ELLOS SE JUNTAN

MINISTERIO DE PREVISION SOCIAL Y SALUD PUBLICA
División Materno Infantil y Desastres Familiar

EL NIÑO FELIZ DE BOLIVIA ES EL NIÑO SANO

VACUNARON A SU NIÑO ?
RECIBIO LA SEGUNDA DOSIS ?
Y LOS REFUERZOS ?
VISITE SU CENTRO DE SALUD

LA GORDURA ES UNA ENFERMEDAD DEBE ATENDERSE

La ciencia ha comprobado que detrás de la gordura o exceso de peso pueden haber enfermedades tan malas como la arterioesclerosis, diabetes, enfermedades del corazón, etc., y por eso hoy en día la clase médica se preocupa para que las personas mantengan el peso correcto según su edad, sexo y estatura.

Para hacer un tratamiento eficaz que controle el peso excesivo se ha fabricado un producto moderno que se llama ADELGADINA, el cual le reduce el apetito, ayudándole a evitar la acumulación de las grasas en los tejidos. ADELGADINA le hace perder esa grasa demás que Ud. tiene, por su efecto anorexiante AN-1

Nuevo trimestre de clases en la "Alianza Francesa"

A partir del 7 de Junio

CURSOS PARA PRINCIPIANTES AUDIOVISUALES

CURSO DE
1 hora diaria de 12H. a 13H.
1 hora diaria de 17H. a 18H.
1 hora diaria de 18H. a 19H.
1 hora diaria de 19H. a 20H.

CURSO MIXTO GRAMATICAL

CURSO DE
1 Hora de 18H. a 19H.
1 Hora de 19H. á 20H.

CURSOS MEDIOS Y AVANZADOS

Cursos especiales para niños de 4 a 12 años.

Clases de GUITARRA Y CHARANGO y de CORTE Y CONFECCION.

Informes en Secretaría Av. 20 de Octubre Nº. 2041.

Teléfono Nº. 25022

El gobierno tramita crédito de $us. 80.000.000 para educación

Ministro de Finanzas:

Situación económica de Bolivia es óptima

El Ministro de Finanzas Lic. Carlos Calvo afirmó que "la situación financiera del país es óptima, ya que todos los indicadores muestran halagadores perspectivas".

Afirmó: "Creo que la situación financiera es sólida y está respaldada por la confianza del país en el exterior, especialmente de los organismos crediticios".

Añadió: "Internamente existe absoluta confianza por la situación financiera y eso también está demostrado claramente por la estabilidad de nuestra moneda".

Según se informó a la prensa, el Ministro de Finanzas, en días pasados, presentó un informe completo al Presidente sobre el comportamiento económico y financiero del país.

El mencionado ministro también participará en las conversaciones que sostendrá el primer mandatario con el Secretario de Estado norteamericano Henry Kissinger, en la ciudad de Santa Cruz.

REUNION DE SELA

Del 7 al 18 de junio, en Caracas, se realizará la reunión del Sistema Económico Latinoamericano, SELA, oportunidad en la que los miembros de esta organización abordarán varios temas relacionados con la integración.

Se informó que la reunión se cumplirá en dos fases, una a nivel técnico y otra a nivel de Ministros de Finanzas. A la primera asistirán tres técnicos de los Ministros de Finanzas, Planeamiento y de la Secretaría General de Integración.

.El Ministro de Educación informó ayer que "se encuentran actualmente en trámite los programas crediticios ante el Banco Mundial y Banco Interamericano de Desarrollo, por una suma global superior a los 80.000.000 de dólares", que serán empleados en el plan de desarrollo educativo, incluido en el Plan Quinquenal de Desarrollo Nacional.

El Cnl. Waldo Bernal hizo el anuncio en discurso que pronunció ayer en la Casa Social del Maestro, donde se cumplió un acto de homenaje a los profesores. Afirmó que correspondió al actual Gobierno de las Fuerzas Armadas "echar las bases de una reforma profunda y sólida que abarca todas las estructuras educacionales del país". Citó la Ley Educativa de 1973, la nueva Ley de Normales y su Reglamento de 1975, la Reforma Universitaria de junio de 1973. "Diagnosticada nuestra educación -dijo- formulado el Plan de Desarrollo Educativo, estudiada la Reforma Administrativa mediante el Consejo de Racionalización Administrativa, se encuentran actualmente en trámite los programas crediticios ante el Banco Mundial y el BID"

Bernal expresó que varios programas del plan general de educación están ya en realización, puso como ejemplo el plan integrado Tarija-Chuquisaca para áreas rurales. Agregó que "actualmente está también en estudio el programa relativo a las aptitudes vocacionales para el futuro desarrollo de las mismas mediante el adiestramiento tanto en el área rural como urbana".

El Ministro añadió: "la estrategia del desarrollo de nuestra educación está planificada de acuerdo a los términos de la producción, compulsando el crecimiento de la población. El mejoramiento del bienestar de los bolivianos depende, pues -agregó- del mejoramiento de la productividad, que luego se traduce en una mejor distribución de los ingresos, entre otros factores, como resultado de una adecuada formación de recursos humanos actuales y para el futuro".

En la parte final, aclaró que la estrategia de la educación involucra todos los niveles de formación, desde los inferiores hasta los de educación profesional; asimismo se refirió a la racionalización del trabajo y las remuneraciones.

CO-DIRECTOR DE "PRESENCIA".- El Licenciado Armando Mariaca Valdez, en cumplimiento de una decisión de la Junta de Accionistas de "PRESENCIA", fue posesionado ayer como Co-Director de esta Casa Periodística por el Presidente del Directorio, Monseñor Genaro Prata y el Director, Dr. Huascar Cajías. El Licenciado Mariaca, antiguo periodista y actual Presidente de la Asociación Nacional de la Prensa (ANP), continuará desempeñando las funciones de Gerente de "PRESENCIA", cargo que ocupa desde hace muchos años. El Co-Director Gerente recibió ayer la felicitación de los integrantes del Directorio y el personal del Periódico. Unánimemente se destacó el nombramiento por los méritos profesionales del Lic. Mariaca y su permanente dedicación a la labor de los medios de comunicación. Se juzga que con la designación el Periódico recibirá un nuevo impulso en sus actividades al servicio de la Nación y la Iglesia. Al cabo de la posesión, la Empresa ofreció un agasajo al personal.

Presidente destacó importancia de misión que tiene el maestro

Once profesores recibieron condecoración de Gran Orden de la Educación Boliviana

.El Presidente de la República destacó ayer la importancia de la educación en el desarrollo de los pueblos y en consecuencia la responsabilidad que pesa sobre los maestros, como profesionales encargados de la formación de los futuros ciudadanos que se sientan comprometidos e identificados con Bolivia y trabajen por su engrandecimiento.

El Gral. Hugo Banzer Suárez pronunció ayer un discurso en el acto de homenaje al Día del Maestro cumplido en La Paz, oportunidad en la que recibió una medalla en reconocimiento al trabajo gubernamental en el campo de la educación. Por otra parte, once profesores fueron condecorados con la Gran Orden de la Educación Boliviana en el grado de Oficial. Se trata de Manuel Valverde Luna, Humberto Bilbao la Vieja, Max Pando, Carlos Pardo Effen, Arturo Loayza Dulón, René Villarroel M., Elena Pereira de Yañez, Mario Salinas Molina, Dora Gómez de Fernandez, Hno. Edmundo A. Febres Rivera y Rosa Fernandez vda. de Carrasco.

EDIFICACION DE ESCUELAS

El Gral. Banzer sostuvo que "en la sociedad contemporánea en que interactuamos, la educación asume rol de primer orden. En el contexto de nuestra legislación está reconocida como función eminente del Estado". Agregó que por ello el gobierno "ha volcado gran parte de sus esfuerzos a la consolidación de un sistema educativo que basado en el uso de técnicas pedagógicas modernas, cuente con una infraestructura adecuada y en lo posible con los medios necesarios para su mejor desenvolvimiento".

El Presidente dijo que con ese criterio se han edificado desde 1971 más colegios que en los últimos veinte años anteriores. Explicó que se construyeron en el área urbana setenta colegios, con capacidades mayores a los mil alumnos por turno y en el área rural mil quinientas nuevas escuelas y aproximadamente novecientas viviendas con destino a maestros rurales.

Continuando, el Jefe de Estado expresó que, sin embargo no solo se requiere de infraestructura, sino fundamentalmente de maestros que estén imbuidos de una profunda mística. Manifestó que el pluralismo cultural que existe en el país debe ser superado mediante el afianzamiento de una auténtica y verdadera pedagogía acorde con la realidad boliviana. "Lo que se pretende en suma -dijo- es consolidar la personalidad nacional, de tal suerte que la formación del potencial humano responda, nítidamente y con sentida convicción a los requerimientos de desarrollo, progreso y bienestar del país"

El Primer Mandatario puntualizó que "la transformación que el mundo en este momento experimenta y que afecta sensiblemente a las estructuras de la humanidad, y cuya acción incide con más intensidad en el docentado, sugiere una serie de cambios, de diferencia en los puntos de vista, de maneras de ser y de enfoque, que reclaman del maestro una mayor dedicación, toda su inteligencia y su reconocida generosidad. El camino es difícil -añadió-, sin embargo nada sólido y durable se forja sin esfuerzo"

Banzer destacó asimismo la importancia de "que exista una perfecta concatenación, programática y de sistema, entre los diferentes niveles de enseñanza, incluyendo los de formación superior". Explicó que "esto supone que el esfuerzo realizado por el país, al emplear ingentes recursos humanos y financieros en el campo de la educación, se justifique preparando al ciudadano boliviano de manera que se sienta comprometido e identificado con Bolivia y trabaje por su engrandecimiento". Dijo también que se debe formar profesionales que requiere el país, para cumplir con objetivos señalados en su desarrollo socio-económico.

El Presidente Banzer después de recordar la participación y relación de su trabajo público con el campo de la educación, anunció a los profesores que contarán con el seguro de cesantía a tiempo de ingresar a la situación pasiva. Sobre este aspecto publicamos otra crónica explicativa.

RECONOCIMIENTO.- El Presidente de la República impuso ayer la Condecoración de la Gran Orden de la Educación Boliviana a once profesores que se hicieron acreedores a la distinción en reconocimiento por haber dedicado su vida al servicio de la formación de la niñez y juventud del país. La fotografía muestra un aspecto del acto cumplido en la Casa Social del Maestro.

MEDALLA DE ORO.- El Presidente de la República recibió ayer una medalla de oro que le fue entregada a nombre de los maestros de Bolivia, como un reconocimiento a su labor gubernamental "en beneficio de la educación boliviana".

Se destacó el contenido de nuevos Códigos

El Dr. Gastón Ledezma Rojas, Subsecretario de Justicia, declaró a PRESENCIA que en reuniones jurídicas efectuadas en París "fueron ponderados los nuevos códigos bolivianos".

Manifestó que "constituye una verdadera satisfacción para el país, el haber podido recoger impresiones favorables de distinguidos profesores universitarios franceses y latinoamericanos sobre los nuevos códigos bolivianos". Añadió que en las publicaciones que edita la Sociedad de Legislación Comparada están insertadas algunos juicios críticos sobre estos códigos bolivianos.

PRESENTACION

Ledezma representó a Bolivia—en las Décimo-Primeras Jornadas Franco-Latino Americanas, auspiciadas por la Sociedad de Legislación Comparada de Francia y la Facultad de Derecho de París y realizadas en las ciudades de Bayona Pau y París. A estas jornadas asistieron eminentes profesores de universidades francesas como los Doctores Brunois, Presidente de la referida Sociedad, Ronjou de Bubber, Franck Modern, Lisboun, Morére, Rivero, Drago, así como representantes de diversos países como los doctores Retortillo y Gorostiaga, de España; Brewer Carías, de Venezuela; Gonzales, de Colombia; Hurtado del Pozo, del Perú; Rotman, de Argentina, Reinn de Chile y otros.

El primer día de las deliberaciones, las jornadas jurídicas fueron presididas por un representante latinoamericano: el Dr. Ledezma Rojas.

Los trabajos presentados en la reunión versaron sobre garantías constitucionales de los derechos del hombre y las establecidas en los procedimientos penales existentes en los diversos países, dentro del marco de la legislación comparada. Se evidenció -según Ledezma la existencia casi uniforme en el espíritu y esencia de las disposiciones legales en esta materia.

El Subsecretario de Justicia afirmó que "los trabajos presentados por los diferentes países sobre estas materias fueron elaborados comprendiendo ya la nueva legislación boliviana, producto de haber sido ampliamente difundida con anterioridad a estas jornadas". Dijo también que efectuó una relación y análisis de los fundamentos que norman la estructura de los Códigos bolivianos y particularmente de los principios que inspiraron su elaboración. En sus exposiciones destacó la incorporación en el Procedimiento Civil, entre los procedimientos especiales, de los recursos de habeas corpus y amparo constitucional, como expresiones de las garantías consagradas en la Constitución.

El Ministro Pereda aclaró que no volverán al país los extremistas

El Ministro del Interior aclaró ayer que "la predisposición generosa y humanista del Presidente de la República, al formular un llamado a ciudadanos bolivianos que se encuentren en el exterior y se consideren perseguidos, no incluye a elementos extremistas de conocida filiación política".

El Ministro que respondió preguntas periodísticas al abandonar Palacio de Gobierno donde participó de la reunión de Gabinete, manifestó que "existe tranquilidad en el país, donde no se producen actos de terrorismo ni violencia, y esa situación la vamos a mantener a cualquier costo", advirtió.

Refiriéndose al anuncio presidencial de que pueden volver al país los bolivianos que se sientan perseguidos por cualquier extremismo, Pereda expresó: "Debo decir que es muy fácil detectar y establecer quienes son las personas que pudieran ser perseguidas por cualquiera de los extremismos. Esta predisposición humanista y generosa del señor Presidente no se puede considerar para todos, porque muchos de los extremistas exiliados y en un esquema de subversión internacional son precisamente los responsables de la violencia. Esas personas no retornarán al país definitivamente".

El Cnl. Pereda al concluir reiteró que la apertura es para las personas que puedan estar realmente en peligro "no para el extremismo que sigue conspirando en el exterior, con consignas foráneas, como verdaderos apóstoles de la violencia".

OPORTUNISTAS

En otra entrevista posterior el Ministro del Interior expresó su preocupación, porque la actitud cristiana del gobierno, para facilitar el sepelio del asesinado Ex-Presidente J.J.Torres, se trate de aprovechar con fines políticos "enteramente subversivos".

El Cnl. DEMA Juan Pereda Asbún, se refirió en este sentido a una serie de pronunciamientos que se han emitido en el curso de las últimas horas en las que se pone en tela de juicio la actitud asumida por el gobierno del Presidente Hugo Banzer Suarez. El Ministro del Interior dijo a la prensa: "Lamento que la actitud cristiana y de hermandad nacional demostrada por el gobierno de las FF.AA. en torno al lamentable asesinato del Gral. J.J. Tórres, quieran aprovecharse algunos grupos políticos enteramente subversivos y de agitación".

"Si bien, nuestra actitud en este sentido se mantiene inalterable, ello no significa de ninguna manera que descuidaremos nuestra misión de conservar el orden y el clima de paz imperante en el país", agregó.

Gobierno aprobó Registro Unico de Contribuyentes

En reunión ordinaria de Gabinete cumplida ayer, el Gobierno aprobó el Registro Unico de Contribuyentes, cuyos alcances, según anunció la Secretaría de Prensa, serán explicados en detalle en una futura conferencia de prensa del Ministro de Finanzas y en programas de televisión. Se explicó también que la sesión del Presidente y Ministros fue administrativa.

En parte de la reunión y con la participación de varios Subsecretarios, se analizó la posición que llevará Bolivia a una reunión de SELA, así como aspectos del Plan Quinquenal de Desarrollo que será explicado al país el lunes.

REGISTRO UNICO DE CONTRIBUYENTES

La Dirección de Informaciones difundió una explicación sobre el Registro Unico de Contribuyentes en la que se anota que "es necesario crear un sistema que, aparte de una característica de alcance nacional, incorpore mecanismos automáticos para la actualización de los registros de cada contribuyente, lo que puede alcanzarse con la estructuración de un Registro Nacional Unico de Contribuyentes, basado en una numeración común de uso generalizado para la determinación y pago de los diferentes impuestos, tasas, derechos y contribuciones vigentes".

Se agrega que "la estructuración del Registro Nacional Unico de Contribuyentes implica además aprovechar toda la información de antecedentes de contribuyentes que ya tienen un historial fiscal y al mismo tiempo procurar la identificación y ubicación correcta de estos frente a las responsabilidades que les imponga cualquier disposición legal en este campo, esto requiere la creación de una estructura legal, administrativa y técnica capacitada para mantener el debido control a nivel nacional, dotada de los mecanismos adecuados para operar con la celeridad y flexibilidad necesarias, frente al volumen de trabajo generado por el nuevo sistema.

Fue denunciada la detención de una profesora

La Profesora Betty Bernal de Aillón fue apresada ayer a las 18.00 horas por agentes de organismos de seguridad del Estado, según denunció su esposo Roberto Aillón.

Se dijo que los vecinos de la detenida, vieron cómo los agentes la sacaron de su domicilio, cuando la misma se encontraba sola, ya que a esa hora sus tres hijas se hallaban en el colegio y su esposo cumplía su trabajo habitual.

Rolando Aillón no pudo ocultar su desasosiego por esta situación que confronta su esposa y expresó estar desconcertado ante declaraciones del Presidente de la República en sentido de que los exiliados podrán volver al país, lo que dijo que implica una mayor garantía y respeto a la ciudadanía.

Añadió que no pueden haber estas contradicciones, máxime si, como en el caso de su esposa, ésta no hace otra cosa que dedicarse a los asuntos de su hogar.

La Profesora Betty Bernal de Aillón fue apresada en anterior oportunidad y se la exilió a Asunción del Paraguay por su designación como integrante del directorio del Comité de Bases del Magisterio.

El esposo de la detenida dijo al respecto que a su retorno al país, en junio del año pasado, su esposa tuvo que firmar un compromiso ante el Ministerio del Interior por el que "se le obligaba a renunciar a su carrera de 23 años de servicio en el magisterio".

Añadió el informante que su esposa no tuvo desde entonces otra ocupación y preocupación que la de su hogar y ninguna remuneración económica".

Roberto Aillón dijo que exige de las autoridades una inmediata aclaración por la detención de su esposa y que se le diga en qué lugar se encuentra recluida, porque hasta las 21.00 horas de anoche se le negaron estos derechos.

Pedido para que Torres sea enterrado en centro minero

La Federación Sindical de Mineros pidió a la señora Emma Obleas de Torres Gonzales, que permita disponer que los restos de su esposo sean sepultados en alguno de los centros mineros del país, para que los trabajadores puedan tributarle mejor su homenaje póstumo.

Los dirigentes de ese máximo organismo sindical minero, dirigieron ayer un cable en ese sentido a la esposa del ex Presidente, que fue victimado la noche del martes pasado en una zona rural de Buenos Aires.

Se hizo notar que el pedido se fundamenta en el deseo unánime que han hecho saber los centros mineros de que los restos del ex Presidente Torres reciban sepultura en uno de esos lugares en reconocimiento a la amistad y a la preocupación que demostró por las clases humildes y trabajadoras del país.

Lunes se iniciarán las obras de alcantarillado en centro urbano

.El lunes se iniciarán los trabajos de alcantarillado en el centro de la ciudad, que comenzarán en la calle Bueno para proseguir en las calles Comercio, Colón, Sucre, Yanacocha y otras adyacentes. En una segunda etapa, esas obras serán ejecutadas en las demás arterias del casco viejo urbano. La calle Bueno, cuadra comprendida entre Juan Federico Zuazo y avenida Gral. Camacho, quedará de consiguiente interrumpida al tránsito de vehículos desde el lunes, según informó la Alcaldía. La instalación del alcantarillado en su primera etapa, ha de durar unos seis meses, abarcará una extensión de 1.200 metros lineales y tendrá un costo estimado de 5.100.000 pesos bolivianos. Según ha señalado el Alcalde Mario Mercado, las incomodidades que han de provocar los trabajos, tendrán su compensación con los beneficios que ha de obtener la población.

La actual red de alcantarillado, según explicó, ha cumplido ya su ciclo de servicios, ya que data de hace 50 años. Esa red ha de ser renovada con tubería doble, para el desagüe de las aguas servidas y de las pluviales, con un mayor diámetro a fin de salvar las actuales deficiencias de evacuación.

Mencionó el hecho de que los mayores volúmenes de agua potable que se lograrán con el proyecto Tuni-Condoriri y los servicios instalados en los grandes edificios de departamentos del centro de la ciudad, requieren sistemas de desague amplios y capaces de contener los proporcionalmente mayores volúmenes de aguas servidas.

Según informó, la Alcaldía ha concertado con SAMAPA, TASA y la Compañía Boliviana de Energía Eléctrica, que los trabajos que realicen en el centro de la ciudad, sean ejecutados en forma simultánea a los del alcantarillado, a fin de evitar posteriormente la reapertura de zanjas y remoción del pavimento.

V.P. CLAUSURO CURSO.- La Caja Central de Ahorro y Préstamo para la Vivienda clausuró ayer un curso de formación para instructores que duró cuatro días. Asistieron once empleados del interior y las clases estuvieron a cargo de la experta venezolana, Lic. Jeannette Machado. Los asistentes recibieron certificados, en el acto que se realizó ayer a mediodía, en el sexto piso del Hotel La Paz.

Entidad de seguro social celebra su primer aniversario

.El Fondo Complementario de Ferroviarios y Anexos celebra el primer aniversario de su creación y con este motivo ha organizado un acto especial que se cumplirá hoy, a las 10.000 en el Club Aniceto Arce (ex-Rancho Inglés).

El Director Ejecutivo de la entidad, Dr. Guido Párraga Azurduy, iniciará el acto con un discurso relacionado con la celebración. Seguirán a este los discursos del Director Laboral Guillermo Vega, de Juan Sanjinés Ovando, Coordinador Nacional de Ferroviarios, del Gerente General de la Empresa Nacional de Ferrocarriles, Ing. Gustavo Méndez Tejada, y del Director Ejecutivo del Instituto Boliviano de Seguridad Social, Dr. Alfredo Bocángel.

El Ministro de Previsión Social y Salud Pública, Cnl. Jorge Torres Navarro, será el último orador en el acto Después, se procederá a la entrega de las primeras rentas complementarias que otorga la entidad a sus afiliados.

Jubilados ferroviarios recibieron sus rentas

Doscientos dieciseis jubilados ferroviarios recibieron ayer sus rentas del Fondo Complementario de Ferroviarios y Anexos, en una ceremonia cumplida en oportunidad de celebrarse el primer aniversario de creación de esa entidad de seguridad social.

De acuerdo a información de los ejecutivos de ese organismo, los primeros rentistas pertenecen a los sectores de La Paz y Viacha.

El acto tuvo lugar en el Club "Aniceto Arce", situado en las propiedades de la Empresa Nacional de Ferrocarriles y contó con la concurrencia de autoridades del Ministerio de Previsión Social y Salud Pública, del Instituto Boliviano de Seguridad Social, Coordinadores nacional y local de ese sector laboral y otras personalidades vinculadas con el mismo.

"En el corto tiempo de menos de seis meses de funcionamiento del Fondo Complementario de Ferroviarios, se ha logrado cubrir en escala nacional las prestaciones a los rentistas en curso de pago que alcanzan a 2.942 jubilados", dijo en su discurso de apertura el Dr. Guido Párraga, Director Ejecutivo de ese Fondo. Agregó que para satisfacción general, a partir de la fecha se otorgan las primeras rentas complementarias a 216 jubilados del ramo.

En otra parte de su alocución, señaló que las actividades realizadas por el Estado, los trabajadores y empleadores, con destino a la seguridad social, tienen que ser dirigidos y administrados con criterio técnico, con sentido de responsabilidad, con celo funcionario y profunda sensibilidad social.

Los demás oradores, Guillermo Vega, Coordinador Laboral; Juan Sanjinés, Coordinador Nacional; Ing. Gustavo Méndez T., Gerente General de la Empresa Nacional de Ferrocarriles, y Alfredo Bocángel, Director Ejecutivo del IBSS, coincidieron en que la creación de los fondos complementarios por parte del Gobierno de las Fuerzas Armadas aseguran una renta jubilatoria aceptable. Los trabajadores que lleguen a la etapa de la jubilación no sufrirán las consecuencias de un mal pago por sus servicios.

Obreros fabriles recibieron casas

.El Consejo de Vivienda Fabril, en un acto especial que se cumplió ayer en la ciudad de Oruro, entregó veinte viviendas unifamiliares a otros tantos trabajadores fabriles de aquel distrito. A la ceremonia concurrieron las autoridades de Oruro, representantes del Ministerio de Urbanismo y Vivienda y obreros de fábricas.

Las viviendas forman parte de una urbanización en la zona de Agua de Castilla, lugar donde próximamente se iniciará un segundo plan habitacional a cargo de la misma institución, que atiende a los sectores fabriles, constructores y gráficos.

Hoy se realiza kermesse en Alto Obrajes

Hoy, a partir de las 10 y 30 Hrs., se realizará la tradicional Kermesse en el Barrio Magisterio de Alto Obrajes, con auspicios de la Junta de Vecinos y varias instituciones sociales y cívicas.

La kermesse constituye otro número del programa de festejos del quinto aniversario de fundación del Barrio del Magisterio. Los auspiciadores invitan al público en general concurrir al Centro Vecinal y local del nuevo núcleo escolar.

Según informan, los fondos a recaudarse se invertirán en la construcción de nuevas obras para el barrio, entre las que figuran la conclusión del templo.

Comisión Episcopal patrocinó curso de mejoramiento docente

Con la presencia de 60 profesores rurales, se realizó un cursillo de mejoramiento docente la semana pasada en Koromata, Provincia Ingavi del Departamento de La Paz. Tuvo una duración de 5 días consecutivos y fue dictado por el equipo de Mejoramiento Docente Rural dependiente de la Comisión Episcopal de Educación.

En el cursillo se desarrollaron temas relativos a la Sociología de la Educación, Psicología y Estilo Personalizado.

Los maestros participantes demostraron interés y manifestaron predisposición para asistir a otros, que les permitan profundizar nuevas técnicas educativas para servir mejor a la niñez y juventud campesina. Especial simpatía despertó el método del Estilo Personalizado dentro de la educación, cuyos contenidos conocieron por primera vez. Al respecto, plantearon la necesidad de profundizar sus conocimientos, conseguir bibliografía y participar en clases prácticas de aplicación.

Los organizadores, por su parte, manifestaron que los resultados son muy positivos. Agregaron que, de esta forma, el equipo de Mejoramiento Docente Rural busca contribuir a la renovación educativa, para que el magisterio nacional responda a las crecientes necesidades de un mejor sistema educativo. De hecho, manifestaron predisposición para atender las inquietudes de cualquier sector del magisterio nacional, en cuanto a cursillos se refiere.

Gendarmes municipales evitaron un asalto a casa de cambios

Tres gendarmes municipales frustraron el jueves un asalto a una casa de cambios de la calle Colón, de propiedad de Jaime Cáceres, y desarmaron a los dos sujetos que, esgrimiendo armas de fuego, intentaban cometer el delito, según informó la Alcaldía. Los asaltantes resultaron ser súbditos chilenos.

El hecho se produjo a las 18.50 horas del jueves. Una funcionaria de la Alcaldía habría sido quien advirtió que los dos hombres ingresaban a la casa donde funciona la casa de cambios, portando armas. Dio inmediato aviso a la guardia de la Policía Urbana, de donde acudieron tres gendarmes armados únicamente de sus bastones de servicio.

Los gendarmes ingresaron a la casa sorprendiendo a los asaltantes y no dándoles lugar, por la rapidéz de la acción, a utilizar sus armas de fuego. Reducidos y desarmados, los dos delincuentes fueron entregados al Servicio 110.

El Alcalde Mario Mercado felicitó a los gendarmes Juan Mollinedo, Felipe Ramos y Andrés Plata. "Estos actos merecen mi reconocimiento -expresó en nota entregada a los gendarmes- y mis más sinceras felicitaciones, ya que sirven de ejemplo al resto del personal, a más de mostrar a la ciudadanía una imagen diferente de la Intendencia Municipal".

El magisterio fiscal tendrá la garantía del seguro de cesantía

."Todo maestro, cualquiera sea su edad o años de servicios prestados, podrá recibir el monto que le corresponde por Seguro de Cesantía", anunció ayer en reunión de prensa el Presidente de la Caja Complementaria del Magisterio Fiscal, Alejandro Quiroz.

El ejecutivo de la entidad encargada de completar las rentas jubilatorias del magisterio fiscal informó que se trata de un verdadera conquista social en favor de uno de los sectores laborales importantes del país.

Señaló que son varias las ventajas que ofrece ese nuevo sistema de seguridad social. Citó, entre ellas, el hecho de que si un maestro quedara inválido total, por cualesquiera circunstancias, recibirá el Seguro de Cesantía como si hubiera cotizado por 25 años, o sea $b. 50.000.- que es el tope de este nuevo seguro.

Explicó que para hacerse acreedor al seguro de cesantía, todos los maestros deben aportar durante un tiempo mínimo de 12 meses, la suma de $b. 50.- mensuales o $b. 600.- anuales.

Otra de las características del Seguro de Cesantía, según explicó el Presidente de la CCMF, es que protegerá a todos los maestros cualquiera sea la causa que determine el retiro o alejamiento de sus funciones docentes o administrativas retiro forzoso, voluntario, o invalidez o deceso.

En caso de deceso del beneficiario, sus derechos-habientes recibirán el seguro correspondiente, subrayó Quiroz. Reiteró también que cualquiera sea su edad o años de servicios prestados es acreedor al seguro de cesantía, a condición de que hubiera cumplido con las condiciones básicas.

SEGURO DE CESANTIA.- Alejandro Quiroz (derecha), Presidente de la Caja Complementaria del Magisterio Fiscal, anunció la creación del denominado Seguro de Cesantía, en beneficio de los afiliados a esa entidad de seguro social complementario.

Se puso piedra fundamental del Hospital del Quemado

Damas Diplomáticas y Extranjeras pusieron la piedra fundamental del futuro Hospital del Quemado, en un acto realizado en el Hospital de Clínicas, en presencia del Ministro de Previsión Social y Salud Pública.

María Elena de Zalazar, esposa del Embajador de la Argentina en Bolivia, que preside de la Asociación de Damas Diplomáticas y Extranjeras, fue la encargada de colocar la primera piedra y dijo que "la atención del paciente quemado en Bolivia ya no será un mito, porque tendrá su hospital, dotado de moderno equipamiento".

El costo de la obra está calculado en $us. 500.000.--; constará de tres plantas y sótano y el terreno donde se asentará la estructura es de 2.525 metros cuadrados.

La señora de Zalazar informó que la obra será financiada por los gobiernos relacionados con la Asociación de Damas Diplomáticas y extranjeras; parte del costo estará a cargo del gobierno boliviano, que está exonerando de cargas arancelarias a los materiales con que se equipará el nosocomio. Respecto del instrumental y equipo, el financiamiento tendrá las mismas fuentes.

El proyecto del Hospital del Quemado prevé la instalación de 34 camas: 10 para mujeres, 10 para hombres y 14 para niños.

El estudio básico para la construcción de ese centro médico fue elaborado por los especialistas argentinos, miembros del Hospital del Quemado en Buenos Aires, doctores Andrés Gregoire y Enrique Gandolfo; cooperaron los arquitectos bolivianos Fernando Calderón y Edgar Benavides.

El Director del Hospital de Clínicas, Dr. Hugo Palazzi, destacó la decisión de las Damas Diplomáticas y Extranjeras de llevar a cabo esta importante obra médica dentro del Hospital de Clínicas.

OTRAS DONACIONES

La misma agrupación de damas entregó al Dr. Mario Barragán, Director del Hospital de Epilépticos, la suma de $b. 30.000.-- destinados a la continuación de las obras en ese nosocomio.

Asimismo, en el acto que contó con la concurrencia de las principales autoridades del Ministerio de Salud, el grupo de damas encabezado por la señora de Zalazar donó para el Banco de Sangre del Hospital de Clínicas 2 mesas para donantes de sangre, un juego de muebles para la sala de espera, escritorios, sillas y otros materiales que fueron recibidos por una de las Damas-Voluntarias del Hospital de Clínicas.

En la Provincia Aroma
Grupo campesino fabricaba cocaína en zona Chacarilla

Un grupo campesino fue descubierto fabricando cocaína en la localidad de Luphipe, cerca de la población minera de Chacarilla, ubicada en la Provincia Aroma del Departamento de La Paz.

La Dirección Nacional de Control de Sustancias Peligrosas al dar cuenta de este hecho, señala que efectivos de esa entidad lograron la detención de cuatro campesinos que fabricaban sulfato de cocaína. Los autores de este delito fueron capturados en el mismo local donde procesaban la coca. Durante el allanamiento se logró la incautación de cien tambores de coca, 24 bolsas grandes de bicarbonato de sodio, siete tanques de ácido sulfúrico y los implementos destinados a la elaboración del sulfato de cocaína. Además de ello, los agentes de Control de Sustancias Peligrosas procedieron a la detención de Flora Mamani Tancara, Alicia García Fuentes de Mamani, Eusebio Mamani Solares y Casimiro Aruhiza Calle.

El informe oficial señala que tanto Casimiro Aruhiza como Flora Mamani son reincidentes en la fabricación de cocaína, ya que en octubre de 1974, se habían dedicado a esta actividad ilícita.

En homenaje a Paulo VI
Reunión de religiosas en la Nunciatura Apostólica

- Las Religiosas de todas las comunidades de la Arquidiócesis de La Paz se reunirán esta tarde, víspera de Pentecostés, a las 16 horas, en la Nunciatura Apostólica, en preparación del décimo tercer aniversario de la Coronación del Papa Paulo VI que se celebrará el 30 de junio, y expresar a Su Santidad sus sentimientos de adhesión y felicidad.

Las Religiosas participarán en una solemne Misa concelebrada que estará presidida por el Nuncio Apostólico, Monseñor José Laigueglia, y en la que tomarán parte el Arzobispo de La Paz, Monseñor Jorge Manrique; el Obispo Auxiliar, Monseñor Genaro Prata, y el Vicario Episcopal para las Religiosas, Padre Luis Palomera.

Durante el Santo Sacrificio, se rogará a Dios que siga asistiendo al Papa Paulo VI con sus gracias especiales y le conceda la fuerza espiritual para cumplir la ardua tarea de ser el heredero y el continuador de la misión de Pedro en la Cátedra de Roma.

El Encuentro de las Religiosas constituirá una cita de reflexión y de oración por las universales intenciones del Santo Padre.

Comibol y FSTMB iniciarán análisis sobre el petitorio salarial obrero

.La Corporación Minera de Bolivia iniciará conversaciones oficiales el próximo jueves con la Federación Sindical de Trabajadores Mineros, para tratar la cuestión de los aumentos salariales solicitados por ese sector laboral.

Informaciones proporcionadas en la COMIBOL señalan que existe buena disposición de la entidad para encontrar soluciones a los planteamientos de los trabajadores mineros.

Se indicó que esas negociaciones no podían ser iniciadas en ausencia del Gerente General, que hoy llegará de México luego de asistir a la Reunión del Instituto Internacional del Bismuto.

Autoridades de la Comibol manifestaron que hoy será enviada una carta a los dirigentes Víctor López y Oscar Salas, comunicándoles el día y hora de iniciación de la primera reunión, que será precisamente el jueves próximo.

Fundición de antimonio aumentará su producción

La fundición de antimonio trabajará con el 75 por ciento de su capacidad hasta fin de año, según informaciones oficiales.

El trabajo que cumple actualmente la planta metalúrgica instalada en Vinto desarrolla normalmente sus actividades y el ritmo de su producción alcanza al 40 por ciento.

La información indica que hubo desperfectos en la planta y que la Empresa Nacional de Fundiciones solucionó con la compra de repuestos en Alemania Federal.

Sobre los trabajos de la ampliación de esta fundición hasta 20.000 toneladas, se hizo saber que se comenzarán el montaje de maquinarias y la construcción de las obras civiles.

Se informó también del trabajo que se realiza en la planta de fundición de estaño, en la sección pequeña ampliación, que permitirá a la Empresa Nacional de Fundiciones aumentar la producción de estaño metálico de 7.500 toneladas a 11.500 toneladas métricas anuales.

Embajada argentina informó sobre muerte de Gral. Torres

.La Embajada argentina, mediante dos comunicados entregados ayer a la prensa en La Paz, informó oficialmente sobre la muerte del Gral. Juan José Torres, asesinado en Buenos Aires.

Las notas dicen:

La Embajada de la República Argentina lleva a conocimiento de la opinión pública en general, el siguiente comunicado del Ministerio del Interior de su país:

"El Gobierno Argentino lamenta profundamente informar que efectivos policiales de la provincia de Buenos Aires hallaron el cadaver del Ex Presidente de Bolivia, General Juan José Torres alrededor de las 20.30 de ayer -2 de junio- debajo de un puente carretero, sobre un camino secundario, a 16 kms. de la ciudad de San Andrés de Giles.

Este nuevo atentado terrorista que alcanza al Ex Mandatario de un país hermano, pone una vez más de manifiesto la sistemática campaña, denunciada ayer por el Ministro del Interior, para desprestigiar no sólo al Gobierno de la Nación Argentina, sino al país todo, con el malsano fin de entorpecer nuestro proceso de reorganización nacional. Campaña ésta que se desarrolla en momentos en que la Nación se encuentra representada en la OIT, está próxima a concurrir a la OEA e iniciando sus gestiones con organismos financieros internacionales.

Tanto en el orden interno como externo, esta acción psicológica en nuestra República forma parte de la permanente agresión conducida desde los centros de poder de la subversión internacional, contra los pueblos que sostienen la primacía de los valores espirituales sobre los materiales.

El Gobierno está convencido que, una vez más, la opinión pública nacional e internacional no será engañada por procedimientos tan bajos e intenciones tan mezquinas.

Ante este nuevo hecho, que revela el odio y primitivismo de la guerrilla interna y externa, el Gobierno y el pueblo argentino manifiestan su más profundo repudio.

Así mismo, el poder Ejecutivo Nacional ha dispuesto que se extremen inmediatamente todas aquellas medidas que conduzcan al esclarecimiento de este incalificable crimen, para lo cual espera contar con el decidido apoyo del pueblo. Buenos Aires 3 de junio de 1976"

EMBAJADA REPUBLICA ARGENTINA

SEGUNDO COMUNIDADO

La Embajada de la República Argentina lleva a conocimiento de la opinión pública en general el siguiente comunicado del Ministerio del Interior de su país:

"A las 20.000 hs. del día de ayer 2-Jun 76- un llamado anónimo alertó a la Policía de San Andrés de Giles (Bs.As.), sobre la existencia de un cadáver, en camino secundario del Cuartel 7 del citado Partido.

En este lugar, camino de tierra a ocho kilómetros de la Ruta Nacional Nro. 8 que conduce a las localidades de Solis-Azcuénaga, y sin tránsito, en una zona totalmente rural, debajo de los extremos de un puente fue localizado dicho cadáver.

Presentaba tres heridas de bala, había manchas de sangre en el lugar, vestía correctamente y su traje tenia una etiqueta que indicaba como procedencia La Paz-Bolivia.

Producida la identificación resultó ser el cuerpo del General del Ejército Boliviano D. JUAN JOSE TORRES GONZALEZ.

En el lugar no se individualizaron huellas de automotores, el camino estaba cubierto de pasto natural (gramilla).

En la autopsia realizada se extrajeron dos proyectiles calibre 38.

Según el informe forense el deceso se habría producido unas 16 horas antes.

Interviene en el sumario el Juez Federal con asiento en Mercedes (Pcia. de Bs.As.) Dr. Galindez."

COMUNICADO DE LA CANCILLERIA

A medio día de hoy, el señor Embajador de la República Argentina Alberto Zalazar visitó en su Despacho al Subsecretario de Relaciones Exteriores, Dr. Hernando García Vespa, para trasmitir al Gobierno presidido por el General Hugo Banzer Suárez, las expresiones de pesar de su Gobierno por el trágico fallecimiento del ex Presidente Gral. Juan José Torres.

Asimismo, el Embajador Zalazar manifestó al Subsecretario García Vespa, que el Gobierno argentino extremará las mayores medidas para un total esclarecimiento del luctuoso suceso.

Como se sabe, la Cancillería de la República el día de ayer, pidió al Gobierno argentino la más exhaustiva y rigurosa investigación en torno a las circunstancias en que perdió la vida el Gral. Juan José Torres González. Por su parte, el Subsecretario de Relaciones Exteriores ratificó la decisión del Presidente Gral. Hugo Banzer Suárez y del Gobierno de las Fuerzas Armadas en sentido que se agoten todos los esfuerzos hasta identificar a los autores, así como a establecer los móviles del incalificable hecho.

La Paz, 4 de junio de 1976

Coordinación Laboral del Magisterio Urbano de La Paz

BAILE DE GALA DEL MAGISTERIO

En atención al Duelo Nacional decretado por el Supremo Gobierno, por la desaparición del ex-Presidente Gral. Don Juan José Torres, el Baile de Gala, programado para el día de hoy, ha sido suspendido hasta nuevo aviso.

La Paz, junio de 1976.

En Washington
Se firmó crédito de $us. 24.5 millones para electrificación

Una misión boliviana firmó ayer, en Washington, con el Banco Mundial, el contrato de crédito por $us. 24.5 millones para proyectos de electrificación, que suman al préstamo de $us. 25 millones otorgados por el BID para otros proyectos del sector "eléctricos".

La información fue confirmada por el Ministro de Energía e Hidrocarburos, Gral. Guillermo Jiménez Gallo, quien dijo que la misión boliviana retornará mañana al país.

Dicha delegación estuvo integrada por el Subsecretario de Energía, Ing. Jorge Zamora; el Gerente General de la Empresa Nacional de Electrificación, Ing. Oscar Morales, y por el Embajador boliviano en Washington, Alberto Crespo Gutiérrez.

PROYECTOS DE INTERCONEXION

Hace un par de meses, el Banco Mundial aprobó en su directorio un préstamo de $us. 24.5 millones en favor de Bolivia, para proyectos de expansión y generación de energía eléctrica.

Asimismo, el Banco Interamericano de Desarrollo acordó la concesión de un crédito de $us. 25 millones para otros proyectos del sector eléctrico, totalizando la suma de $us. 49.5 millones.

Los más importantes proyectos que se ejecutarán con los préstamos, se refieren a la ampliación de la central hidroeléctrica de Santa Isabel, en el departamento de Cochabamba.

Se instalarán turbinas para incrementar la capacidad de generación eléctrica en 18 mil KW adicionales a la ya instalada.

En la represa de Santa Isabel se efectuarán trabajos como la construcción de un embalse de compensación con capacidad para almacenar 100.000 metros cúbicos, aguas arriba de la Central Hidroeléctrica.

También se realizarán obras para la toma de agua de dos brazos del río Vinto.

Otro de los proyectos se refiere a la ampliación de la generación eléctrica de la planta hidroeléctrica de Corani.

Asimismo, se emprenderán obras de interconexión de los sistemas de distribución eléctrica sud con el central.

Se construirá una línea de transmisión de 115.000 voltios desde la usina de Sacaba hasta la zona de Vinto.

En el departamento de Santa Cruz, por otra parte, se instalará una tercera turbina a gas natural, con una capacidad para generar energía eléctrica adicional de 28.000 KW.

Subió a $us. 3,41 precio de estaño

Subió un punto la cotización de estaño en Londres, al venderse la libra fina en 3,41 dólares.

Los demás metales registraron los siguientes precios:
Plomo, 0,20 dólares por libra fina.
Zinc, 0,33 dólares por libra fina.
Cobre, 0,66 dólares por libra fina.
Bismuto, 7,50 dólares por libra fina.
Cadmio, 2,75 dólares por libra fina.
Wolfram, 103,73 dólares por Unidad Métrica Fina.
Plata, 4,64 dólares por onza troy.
Antimonio, 24,50 dólares por Unidad Métrica Fina.
Oro, 126,50 dólares por onza troy.

NUEVA YORK.

NUEVA YORK, 4 (AP).- Precios de hoy de metales no ferrosos:
Aluminio 0.44 centavos la libra, Nueva York.
Antimonio 1.60 dólares la libra, Nueva York.
Cobre 70 5/8 centavos la libra, Connecticut.
Plomo 23 centavos la libra, Nueva York.
Zinc 37 centavos la libra, San Luis.
ESTAÑO 3.8224 dólares la libra, Nueva York.
Mercurio 110 dólares el frasco, Nueva York.
Oro 127.20 dólares la onza, Nueva York.
Plata 4,695 dólares la onza, Nueva York.

La provisión de cemento está garantizada hasta fin de año

"No se presentará ningún problema en el abastecimiento normal de cemento hasta fines del presente año", afirmaron autoridades de la Corporación Boliviana de Fomento.

Añadieron que con la importación de cemento chileno prácticamente está asegurada la provisión de este material de construcción.

Hasta la fecha, se han importado más de diez mil toneladas y próximamente llegarán nuevas partidas. Asimismo, se informó que las fábricas de cemento de Sucre y Viacha están produciendo normalmente, garantizando la provisión a varios distritos del interior.

El cemento importado de Chile está destinado casi exclusivamente a los mercados de La Paz y Oruro.

FABRICA EN ORURO

Ayer, en acto especial realizado en Oruro, la Corporación Boliviana de Fomento firmó un convenio con la Corporación de Desarrollo de Oruro, para la implementación de estudios de factibilidad para la instalación de una fábrica de cemento en ese departamento.

Por determinación del gobierno, la mencionada fábrica será instalada en la región de Sevaruyo, ubicada en los límites de los Departamento de Oruro y Potosí.

La futura fábrica tendrá capacidad mínima para cien mil toneladas anuales de cemento.

Continuaron expresiones de pesar por desaparición de Gral. Torres

Varias organizaciones, especialmente laborales, se sumaron ayer a las expresiones de pesar y protesta por el asesinato del ex-Presidente Juan José Torres. Algunas declararon también duelo y paralización de labores y el consenso general de las mismas es que se implante una inmediata y general amnistía política.

La Confederación Nacional de Profesionales, una de las entidades que ayer emitió pronunciamiento, además de repudiar la victimación del Gral. Juan José Torres, pide al gobierno que exija a las autoridades argentinas un total esclarecimiento del hecho y las consiguientes sanciones a los autores.

Otro pedido se refiere a la concesión de garantías de parte de los países asilantes a quienes han hecho uso de ese derecho y que el gobierno autorice el retorno del presidente de esa entidad, Manuel Morales Dávila, actualmente en el exilio.

La Confederación Nacional de Profesionales invoca a la reflexión sobre estos actos contra la vida de ciudadanos que por una u otra razón están fuera del país y expresa su convicción de que es necesario el trabajo conjunto en pro de la patria, pero que eso requiere que todos puedan cobijarse en su propia tierra, razón por la que estima necesario mantener la cruzada para que se disponga el retorno de esas personas al país.

La Federación Departamental de Beneméritos de la Patria ha declarado duelo de 30 días en sus filas "por el dolor que ha causado la desaparición del insigne militar Gral. Juan José Torres", de quien recuerda que "fue el único gobernante que decretó por primera vez la pensión vitalicia, con carácter retroactivo y en escala nacional en favor de los beneméritos y excombatientes del Chaco".

La Federación de Empleados de Industria Fabril, la Confederación Sindical de Trabajadores Gremiales de Bolivia y la Confederación Sindical de Trabajadores Ferroviarios, se cuentan también entre quienes han hecho público su pesar y repudio por el asesinato del ex-Presidente Torres Gonzáles.

Las dos primeras manifiestan también su decisión de rendir homenajes póstumos y disponen duelo de 15 días entre sus afiliados, a la vez que exaltan la personalidad y sensibilidad que demostró el ex-mandatario desaparecido.

El documento de la Confederación de Ferroviarios, firmado por Juan Sanjinés Obando y Abraham Monasterios Castro, entre otros, expresa protesta por las acciones que cometen los extremismos internacionales contra quienes "por azares del destino se encuentran en el exterior". Dicen "solidarizarse con el Presidente Banzer para lograr el retorno de los exiliados".

El Sindicato Textil "Said" y su similar "Artexbol", han dispuesto suspender labores hoy, durante 24 horas, además duelo de 15 días como homenaje póstumo al ex-Presidente Torres, de cuyo gobierno reconocen haber dado libertades democráticas en favor de los trabajadores y que dio muestras de amistad a la clase proletaria.

Igualmente los trabajadores de la fábrica IBUSA, exigen amnistía política sin restricciones y sin condiciones y el correspondiente esclarecimiento de la victimación del Gral. Juan José Torres.

Cañeros cruceños suspendieron amenaza de declarar la huelga

Un paro de actividades que debían iniciar hoy en Santa Cruz los proveedores de caña a los ingenios azucareros fue solucionado ayer en la tarde, con la organización de una comisión tripartita que estudiará el problema de precios que reclamaban los cañeros, un pedido para la reorganización de CNECA y otros planteamientos. El Ministerio de Industria y Comercio fue informado desde Santa Cruz de que la amenaza de huelga de los cañeros había quedado solucionada.

Representantes de las ocho organizaciones de cañeros que operan en Santa Cruz se reunieron ayer con representantes de los ingenios azucareros, directivos de CNECA y un representante del Ministerio de Industria y Comercio en la Prefectura del Departamento de Santa Cruz. La reunión fue presidida por el Prefecto Heberto Castedo.

El problema se originó en que el precio de la caña está en directa relación con su contenido de sacarosa. La queja provenía de que el Ingenio Azucarero "La Bélgica" pagaba un menor precio, hecho que determinaba el descontento de los cañeros. Pusieron como ejemplo el caso del Ingenio "Guabirá", que reconocía un mayor precio, no obstante de estar éste establecido por tablas y porcentajes fijos.

En la reunión, según la versión transmitida desde Santa Cruz, quedaron desvirtuadas las sindicaciones contra CNECA y se estableció, más bien, que esa entidad descentralizada reguladora de la industria azucarera, cumple con los acuerdos aprobados en su Reunión Anual, celebrada entre el 8 y el 10 de abril pasado, en la ciudad de La Paz.

Una comisión tripartita, integrada por representantes del Ministerio de Industria y Comercio, de los industriales azucareros y de los proveedores de caña, según se estableció en la reunión de ayer en Santa Cruz, efectuará un estudio minucioso de las tablas de precios, porcentajes por contenido de sacarosa y aplicación de precios.

Entre tanto, los representantes de las ocho organizaciones de cañeros declararon su propósito de suspender toda acción que pudiera tender a la paralización de actividades en su sector y, de consiguiente, de la industria del azúcar.

PARA AGRICULTURA, CONSTRUCCIONES Y MINERIA

PALAS Y PICOTAS

LASHER

DISTRIBUYE:

HANSA Ltda. La firma boliviana de su confianza con más de 65 años al servicio del país

DEPTO. TECNICO Tels.42836 · 55219 · 53661

Sucursales: COCHABAMBA · ORURO · POTOSI · SANTA CRUZ · SUCRE · TARIJA · VILLAZON · TUPIZA · CAMIRI

ARTE Y CULTURA

"PANORAMA DESDE EL PUENTE", del dramaturgo Arthur Miller, puesta en escena por la Compañía de Teatro Arte, que suma de este modo sus esfuerzos a los que realizan varios elencos para levantar el nivel teatral en Bolivia. Conformado por jóvenes experimentados actores, Teatro Arte exhibió en su primera representación un nivel aceptable. El ciclo del elenco de Ninón Dávalos concluirá el miércoles próximo.

Becas de Cultura Hispánica para un curso de lengua y literatura

De febrero a junio de 1977 se realizará en Madrid el XXI Curso Iberoamericano para Profesores de Lengua y Literatura Española. El Instituto de Cultura Hispánica -que auspicia el curso- otorgará becas de acuerdo a las siguientes Bases:

CONDICIONES NECESARIAS PARA OBTENER LA BECA:

a) Tener la nacionalidad de cualquier país iberoamericano;

b) Ser profesor de la especialidad de Lengua y Literatura Española en Instituciones docentes de enseñanza media, con título de licenciado -o equivalente- en Letras, con especialidad en Castellano (lengua, literatura).

c) No haber cumplido los cuarenta años de edad al 1 de febrero de 1977;

d) Tener un mínimo de un año de servicios docentes en la senseñanza oficial o privada;

e) Ser propuesto por un Instituto de Cultura Hispánica Iberoamericano; dos profesores universitarios o investigadores de reconocida autoridad, o por una Universidad.

DOTACION DE LAS BECAS

Estas becas estarán dotadas con 72.000 pesetas (setenta y dos mil pesetas) distribuidas en 12.000 pesetas mensuales durante cinco meses, recibiendo la primera mensualidad al hacer su presentación en el Instituto y un bolsa de 12.000 pesetas, en concepto de ayuda de llegada.

DOCUMENTOS QUE EL SOLICITANTE DEBERA UNIR A LA SOLICITUD

a) Certificado de nacimiento;

b) Certificado de poseer aptitud física;

c) Copia del titulo de Licenciado, etc., expedido por el Estado o por un Centro o Instituto Superior, reconocido por aquél;

d) Expediente académico con todas las calificaciones;

e) Certificado del Centro en donde está ejerciendo la docencia;

f) Certificado de tener un mínimo de un año de servicios docentes en la enseñanza oficial o privada;

g) Certificado de un Instituto de Cultura Hispánica del país respectivo, de una Universidad o de dos profesores universitarios o investigadores proponiéndoles para la beca;

h) Seis fotografías tamaño carnet firmadas al dorso;

i) "Curriculum vitae" debidamente garantizado.

Se admitirá fotocopia de estos documentos.

NOTA.- El solicitante indicará en la instancia sus señas (calle, número, estado o provincia). El certificado de aptitud física estará fechado en día próximo al de la solicitud.

La falta de alguno de los documentos exigidos eliminará al solicitante del concurso.

PLAZO DE PRESENTACION DE LAS INSTANCIAS

Las solicitudes de becas deberán dirigirse, antes del 30 de septiembre, al Instituto Boliviano de Cultura Hispánica, Avenida Arce 2458 esquina Plaza Isabel La Católica, casilla de correo 3016, Teléfono 54605, La Paz, Bolivia, o directamente, en caso de ser propuesto por una Universidad, dos profesores universitarios o dos investigadores, a la Dirección de Intercambio y Cooperación (Cursos) XXI Curso Iberoamericano, Instituto de Cultura Hispánica, Av. de los Reyes Católicos s/n Madrid 3, dentro del mismo plazo.

Vida y obra de G. Villa Gómez

Una conferencia sobre la Vida y Obra del desaparecido profesor Guido Villa Gómez, tendrá lugar el lunes próximo en el Salón Auditorio de la Biblioteca Municipal.

La disertación, a cargo del profesor Armando Velasco Gandarillas, director de la Escuela Mixta "1º de Mayo" comenzará a horas 18 y 30.

De este modo, el establecimiento citado -en ocasión del Día del Maestro desea rendir un homenaje al que fuera ilustre pedagogo y escritor, Guido Villa Gómez.

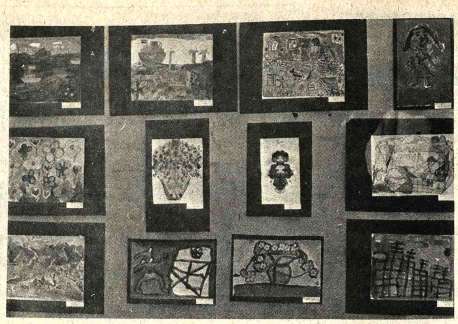

——EXPOSICION DE PINTURA EN EL COLEGIO "SAN CALIXTO".- Desde el pasado 27 de mayo se exhiben en el patio de honor del establecimiento mencionado, pinturas y dibujos de los estudiantes de los ciclos Básico e Intermedio . En el gráfico un aspecto de esta novedosa exposición.

"FIGURATE", fotografía de Gonzalo Ramírez Prado. El joven artista nacional presenta una serie de 24 trabajos en la Mutual "La Primera" (Loayza 127|131). El público podrá apreciar el lenguaje fotográfico de Ramírez Prado hasta el próximo miércoles.

Concurso de ensay

El 1º de julio del presente año vencerá el plazo para la en de trabajos destinados al Concurso de Ensayo convocado p Embajada de Venezuela en Bolivia.

El certamen -que tendrá carácter anual, según el inform sus patrocinadores- versará sobre temas relacionados c proceso histórico de la Independencia Americana.

Este año, en el que se cumple el 150 aniversario del Con Anfictiónico de Panamá, el tema escogido es: "El Con Anfictiónico de Panamá y la Integración de América Latin

Los concursantes deberán sujetarse a las siguientes Ba

1. Estará abierto a todos los ciudadanos bolivianos que d participar, así como a los ciudadanos de países americanos dentes en Bolivia.

2. La extensión del ensayo no deberá ser mayor de 60 car tamaño oficio, a doble renglón.

3. Los trabajos deberán enviarse con original y cuatro copi la Embajada de Venezuela (Plaza Isabel La Católica Nº 2508) Casilla Nº 960, con la leyenda - "CONCURSO DE ENSAYO mados con seudónimo e indicación, en sobre aparte, del nombr autor.

4. El plazo de entrega fenece el 1º de Julio de 1976, y la en de premios se hará en la Sede de la Embajada, el día 6 de Agos

5. Se concederán las siguientes distinciones: Diploma 10.000.- al Primer Premio.

Diploma y una colección de libros de autores clá venezolanos al Segundo Premio.

6. El Jurado estará constituido por personalidades bolivi vinculadas al estudio de la Historia, y un representante de la E jada de Venezuela, quién actuará como Secretario ex-ofici mismo.

Ballet Oficial presentará dos obra

El Ballet Oficial del Instituto Boliviano de Cultura ofrecerá una temporada en el Teatro Municipal, del 17 al 20 del mes en curso.

Bajo la dirección de Melba Zárate, el Ballet presentará "El sombrero de tres picos" (con música de Manuel de Falla) y "Gaité Parisienne" (con música de Offenbach).

El estreno de estas dos obras en Bolivia está auspiciado por la Sociedad Filarmónica de La Paz.

Participarán en el ciclo las primeras figuras del Ballet Oficial, secundadas por el Cuerpo de Baile, alumnas de la Academia Nacional de Danzas y actores invitados para los papeles principales. En total, un elenco, de más de cincuenta personas reunidas para cumplir una nueva empresa artística.

CURSILLO DE LENGUA Y CULTURA AYMARA

En ocasión del octavo aniversario de la fundación del Colegio "Batallón Colorados" de Desaguadero, el Instituto de Estudios Linguísticos dependiente de la Dirección de Antropología del IBC, realizó un cursillo especialmente destinado a profesores y alumnos del establecimiento citado. La responsabilidad del curso.- que versó sobre la metodología, de la inventariación de los valores culturales - recayó en los profesores Vitaliano Huanca, Juan de Dios Yapita y Juan Carvajal.

Con programas como el mencionado,el INEL pretende despertar en los jóvenes del Altiplano el interés por los valores culturales de nuestra tierra.

Más de doscientos alumnos participaron en la serie cu organizada en gran parte Prof. Victoria Arenas.

Entre las varias neces materiales de la zona figu que escapa de ese marco, que no por eso deja de capital importancia: se tr una biblioteca la que reine en parte el precario cultural de Desaguadero.

NINON DAVALOS DE KUSMINER, directora de la Compañía Teatro Arte.

Concurso latinoamericano de piano

Del 29 de noviembre al 3 de diciembre del año en curso se realizará en la ciudad de Caracas el Segundo Concurso Latinoamericano de Piano "Teresa Carreño", certamen en el que podrán participar intérpretes de ambos sexos, nacidos o naturalizados latinoamericanos.

El Consejo Nacional de la Cultura - responsable del Concurso - ha señalado el 29 de octubre como fecha límite para que los intérpretes (que deben fluctuar entre los 18 y 35 años) legalicen su inscripción.

Un total de $us, 5.812,75 será distribuido entre los tres mejores intérpretes del Concurso.

Al primero corresponderá 2,790, más una medalla de oro y diploma; al segundo, 1,860, más una medalla de plata y diploma; al tercero 1,162,75 y un diploma.

Los tres ganadores actuarán con la Orquesta Sinfónica de Venezuela, en un concierto público fijado para el 10 de diciembre ocasión en que serán entregados los premios.

La estadía en Caracas de los concursantes correrá por cuenta del Consejo Nacional de la Cultura, a partir del 26 de noviembre hasta su eliminación; en el caso de los ganadores, los gastos serán cubiertos por el Consejo hasta el 11 de diciembre.

Los interesados, para tener una información más detallada del certamen, deberán dirigirse a la Embajada Venezolana en La Paz o bien al Consejo Nacional de la Cultura, Dirección Nacional de Artes Auditivas, Apartado de Correo Nº 50995, Caracas - Venezuela.

El concurso constará de tres pruebas públicas; un jurado compuesto por personalidades musicales de prestigio internacional juzgará las interpretaciones.Su fallo será inapelable.

CICLO DE CONFERENCIAS SOBRE EL ARTE COLONIAL BOLIVIANO

Los alumnos de Centro Superior de Enseñanza (CESEN) organizan un ciclo de conferencias sobre el arte colonial boliviano, que tendrá lugar del martes 8 al viernes 11 en el Salón Auditorio de la Biblioteca Municipal.

Esta prometedora serie cultural —resultado de la investigación realizada por los jóvenes alumnos— será ilustrada con diapositivas.

Diez estudiantes desarrollarán los siguientes temas: Arte mestizo en Potosí; Arquitectura barroca en Sucre: Arquitectura mestiza en La Paz; La Pintura de Melchor Pérez Holguín; Pintura mestiza Berrios; Pintura Bilty; Escultura mestiza del Siglo XVIII y Escultura mestiza en retablos.

Las conferencias se realizarán de horas 19.00 a 21.00. Elizabeth Torres, Pilar Flores, Elia Pérez, Ingrid Brinckhaus, Shirley Garcia, Carmen Pantója; Gaspar de la Cueva, Juan de la Riva, Holhny Moreno y Fernando Pereira —jóvenes estudiantes del CESEN— estarán a cargo de las exposiciones, las que serán ilustradas con abundante material gráfico. El ciclo forma parte del programa de extensión cultural que desarrolla el CESEN bajo la dirección de la Prof. Gladys Guzmán.

Escuela Industrial Superior "Pedro Domingo Murillo"

Instituto Automotriz Boliviano-Alemán

Inscripciones abiertas para sus cursos trimestrales:

MECANICA AUTOMOTRIZ
ELECTRICIDAD DEL AUTOMOVIL
MAQUINAS HERRAMIENTAS

Horario: TARDES: 14.30 a 17.30
NOCHES : 18.45 a 20.45.

Las clases se iniciarán el 22 del presente.

La Paz, Junio de 1976.

El arte insuperable de

Eduardo Falu

y su guitarra en

Casa Argentina

Hoy a las 20 Hrs.

6 de Agosto 2535

Deloitte, Haskins y Sells

para uno de sus clientes busca

Gerente Administrativo Financiero

El cargo implica la responsabilidad total en el área y dependerá directamente del Gerente General.

Pensamos en un profesional de alrededor de 40 años con experiencia significativa en un puesto de similar jerarquía, que tenga amplios conocimientos en técnicas modernas de manejo financiero y con sólida capacidad de análisis de problemas empresariales.

Agradeceremos el envío de antecedentes completos los que serán considerados con absoluta reserva.

Casilla 4325

La Paz, Bolivia.

LAMPARAS DE MESA Y PIE

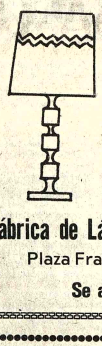

PANTALLAS

- Lámparas de Living y Velador
- Lámparas de pie
- Lámparas de colgar
- Pantallas de recambio

Fábrica de Lámparas y Pantallas "VERSALLES"

Plaza Franz Tamayo 457 Obrajes. Tel. 82874.

Se atiende Sábados y Domingos

PREVIENE:

FILTROS "FRAM"

Calidad Mundial

Para aceite, gasolina y diessel, en todas las marcas de vehículos y motores en general.
Precios sin competencia en el país.
Compre en las principales casas del ramo.

Distribuidor exclusivo para Bolivia:

PROMOTORA PAULISTA

LA PAZ.- Alto de la Alianza 626
2do. piso Casilla 2234
Av. Manco Kapac 450 - Tel. 20080
SANTA CRUZ.- Calle Warnes 32 - Tel. 21166 - Casilla 2173

Voto resolutivo

El Comité Inter- Sindical Fabril de La Paz, lanza el siguiente VOTO RESOLUTIVO

CONSIDERANDO:

Que, el ex-Presidente de la Nación Gral. Juan José Torres ha sido alevosamente victimado, encontrándose en el exilio en la República de Argentina.

Que, este crimen ha sido perpetrado en la persona de un ex-mandatario y ex-Comandante en Jefe de las Fuerzas Armadas de Bolivia.

Que, durante el gobierno del Gral. Torres, las organizaciones sindicales y profesionales contaron con amplias garantías para su normal desenvolvimiento.

Que, el Gral. Torres demostró una labor patriótica en defensa de la dignidad y los recursos naturales del país.

Que, la clase obrera repudia el terrorismo y el crimen político venga de donde venga.

Por tanto, RESUELVE.

1.- Declarar duelo de quince días en las filas del proletariado paceño.

2.- Exigir una efectiva investigación que conduzca al esclarecimiento de este crimen político y la sanción ejemplar de los que resultaren culpables intelectuales y materiales del hecho.

3.- Exigiral Supremo Gobierno y solicitar al Alto Mando de las F. F. A. A. interponga sus oficios para la dictación de una amnistía general e irrestricta en favor de los perseguidos, presos y exiliados por causas político y sindicales, en particular para los cc. fabriles, A este respecto, el gobierno ya ha ofrecido.

4.- Exigir el restablecimiento de un régimen de Derecho levantando todas las restricciones a la actividad sindical libre y democrática.

La Paz, 4 de junio de 1976.

COMITE INTER-SINDICAL FABRIL DE LA PAZ

Los fabriles y el alevoso asesinato del General Juan José Torres

Los coordinadores Nacionales de la Confederación General de Trabajadores Fabriles de Bolivia, en representación de toda la clase trabajadora de las fábricas, expresan su más repudiable condena por el alevoso asesinato perpetrado en la persona del ex-Presidente de Bolivia, Gral. Juan José Torrez, quien, en el ejercicio de sus funciones como Primer Mandatario de la Nación, supo ganarse el aprecio de las masas laborales por las obras realizadas en favor de las capas humildes y del pueblo trabajador.

Ante este hecho que ha conmovido a toda la ciudadanía, y en reconocimiento postumo hacia la persona del Gral. Juan José Torrez por su labor realizada en bien de la clase obrera, el máximo organismo sindical fabril DECRETA Duelo Nacional en las filas fabriles de todo el territorio Patrio, por el lapso de 15 días, sin suspensión de labores, debiendo izarse a media hasta el emblema nacional en todas las sedes sindicales de nuestro sector laboral en los días señalados.

Asimismo solicitamos al Gobierno las más amplias garantías para todos los trabajadores fabriles que se encuentran exiliados a fin de que puedan retornar al país y no esten propensos a sufrir estos inhumanos atentados que periódicamente se suscitan en el exterior, de cuyas consecuencias se ha tenido que lamentar la muerte de estudiantes bolivianos y de un ex-Presidente de Bolivia.

Si bien el señor Presidente de la República, Gral. Hugo Banzer Suarez, ha declarado que "Las puertas de Bolivia estan abiertas para el retorno de quienes se sientan perseguidos", consideramos que tan loables propósitos se hacen extensivos para los trabajadores que obligadamente se encuentran extrañados de su Patria, consiguientemente, las autoridades pertinentes, en cumplimiento a lo manifestado por el Sr. Presidente de la República, no deben poner ninguna clase de obstáculos para el retorno de nuestros compañeros fabriles exiliados, y si más bien proporcionarles facilidades del caso,para su ingreso al país.

Al reiterar nuestra más enérgica protesta por el asesinato del Gral. Juan José Torrez, repudiamos acremente a los autores materiales e intelectuales de tan condenable hecho, y hacemos llegar nuestras más sentidas condolencias a los familiares del extinto.

La Paz, 4 de junio de 1976.

COORDINADORES NACIONALES DE LA C.G.T.F.B.

Samuel Riveros T., Higinio Peña, José Calle T., Betty N. de Pérez.

Sindicato Mixto de Trabajadores "Mina Matilde"

VOTO RESOLUTIVO

Los Trabajadores Mineros de Mina Matilde, reunidos en gran Asamblea General resuelven:

CONSIDERANDO: Que, el Gral. Juan J. Torrez González, ha sido uno de los pocos militares patriotas, que se han identificado con su pueblo, en la lucha por la Liberación Nacional.

Que, ha dado lugar a la participación popular por medio de la ASAMBLEA DEL PUEBLO, donde se encontraban representadas la clase trabajadora y los sectores revolucionarios del pueblo boliviano.

Que, en la lucha ANTI-IMPERIALISTA decretó la reversión al Estado de Mina Matilde, sin el pago de indemnización. Indemnización concedida por el actual gobierno.

Que durante su gobierno se produjo la reposición salarial, la reincorporación de los relirados por motivos políticos sindicales, durante el Gobierno del Gral. Barrientos.

Que, durante su gobierno en este país, no existia ni un preso político, ni un exiliado ni un confinado, como en la actualidad.

RESUELVEN:

PRIMERO.- Protestar energicamente contra el imperialismo norteamericano y sus lacayos de la C.I.A. y sus esbirros de la TRIPLE A, han consumado el vil asesinato del Gral. Juan J. Torrez G.

SEGUNDO.- Acatar disciplinadamente el paro de 24 horas decretada por la Federación Sindical de Trabajadores Mineros de Bolivia, y la iza de la bandera patria a media asta en nuestro campamento.

TERCERO.- Movilizar a los trabajadores el día del arribo de los restos mortales a la ciudad de La Paz, y hacer GUARDIA DE HONOR EN SU CAPILLA ARDIENTE.

CUARTO.- Exigir la amnistía general e irrestricta para todos los presos, perseguidos y exiliados por motivos políticos sindicales.

QUINTO.- Nominar el Teatro Sindical, con el nombre del martir de la Liberación Nacional Gral. Juan José Torrez Gonzalez.

SEXTO.- Hacer llegar una copia del presente VOTO RESOLUTIVO a la familia doliente.

Es dado en el nivel 325 de Mina Matilde, a los tres días del mes de Junio de mil novecientos setenta y seis años.

p' SINDICATO MIXTO DE TRABAJADORES MINEROS DE MINA MATILDE

Gerardo Hoyos F. STRIO GENERAL, Eliseo Rocabado. STRIO. RELACIONES, Pablo Apaza T. STRIO DE CONFLICTOS, Waldo Zambrana T. STRIO DE CONFLICTOS, Waldo Suares M. STRIO. DE HACIENDA, Armando Porraz. S. STRIO DE ACTAS Y CULTURA, Juan Loma. M. STRIO VIVIENDA, Remberto Veizaga T. STRIO DE ORGANIZACION.

Fallecimientos

En la paz del Señor y confortado con los auxilios de la santa religión católica, ha dejado de existir el que en vida fue ejemplar esposo y abnegado padre; Benemérito de la Patria.

Sr. Prof. RUBEN ALCOBA BARRIENTOS

Q. E. P. D.

Ana D. de Alcoba, esposa; Shirley, Rosemberg, Gladys, Rubén, Cármen, Lorge, Nancy, Guido, Arturo y Clever Alcoba, hijos; Julieta, Celinda, Ramiro, Edgar y Gil, hijos políticos; los nietos, hermanos políticos, primos, sobrinos y parientes, ruegan a sus amistades, personas piadosas y en especial a los residentes Vallegrandinos, se dignen asistir a la Misa de cuerpo presente a horas 10 a.m. y a la traslación de los restos mortales del extinto el Cementerio General el día de hoy sábado 5 del presente a Hrs. 11.00 a.m. El cortejo fúnebre partirá de la calle Reseguín esq. Harrintón Nº. 10 Atención que comprometerá la eterna gratitud de la familia doliente.
Servicios Funeraria ALIAGA Figueroa 773 Tels. 25676-64800

En la paz del Señor y confortada con los auxilios de la Santa Religión Católica, ha dejado de existir la que en vida fue señora:

Doña NATIVIDAD SILVA vda. de PAREDEZ

Q. E. P. D.

Max Silva, Teodora Paredez vda. de Rocha, Guillermina Paredez vda. de Benavides y Josefina Paredez de Chávez, hijos; Alfonso Chávez, hijo político, nietos, bisnietos, tataranietos y demás deudos ruegan a sus amistades, personas piadosas y en especial a los componentes de la sociedad "UNION OBRERA" se dignen asistir a la traslación de los restos mortales de la extinta al Cementerio General, el día de hoy sábado 5 de Junio a horas 16 (4 p.m.)
El cortejo fúnebre partirá del local de la Cooperativa Sindical de Trabajadores en Calzados, Pasaje Eloy Salmón (Zona Chilimi)
Será favor que comprometerá la eterna gratitud de la familia doliente.
Exequias CASA GUTIERREZ Of. Figueroa 728 Tels. 43010 46012

Confortado con los auxilios de la Santa Religión Católica y la Bendición Papal, ha dejado de existir, el que en vida fue, Sr.

Don OCTAVIO MEALLA DELGADILLO

Q. E. P. D.

Angélica Alipaz y Aydé Mealla, hijas; Irma de Saavedra, sobrina; los nietos y demás deudos, ruegan a sus amistades, en especial a los Jubilados del Ministerio de Hacienda, Banco Mercantil, Liga de Empleados de Comercio, Banca é Industria, residentes de Coroico y demás amistades, se dignen asistir a la misa de cuerpo presente a horas 3 y a la traslación de los restos mortales a horas 16 p.m. del día de hoy sábado 5 del presente.
El cortejo fúnebre partirá de la calle Comercio Nº. 1486 (Sq. Loayza).
Favor que agradecerá la familia doliente.
CASA GUZMAN Figueroa final Tels. 24014-56207

Misas

La familia del que en vida fue, ejemplar esposo y padre

Sr. JORGE OVIEDO G.

Q. E. P. D.

Invitan a sus parientes, amigos y personas piadosas se dignen asistir a la misa que en recordando el mes de su sensible fallecimiento mandarán a oficiar el día de mañana domingo 6 a horas 10.30 en la Iglesia de María Auxiliadora (Pradilla).
Su asistencia a este acto comprometerá la gratitud de la familia doliente. El duelo se dispide en la puerta del templo.

Mary Johnsen de Iturralde, esposa; Alberto, Carlos, Xavier y Manuel Iturralde, hijos; Luis Iturralde Levy, hermano; Nancy F. de Iturralde, María Helena C. de Iturralde y María del Rosario T. de Iturralde, hijas políticas; Mónica, Carla y Claudia Iturralde, nietas; Dora M. de Iturralde, Olga J. de Velasco, Gladys J. de Luca, Elena J. de Carrasco, Edith J. de Salinas, Erland y Carlos Johnsen Arauz, hermanos políticos, tíos, primos, sobrinos y demás familiares invitan a todas las entidades y personas amigas del

Arq. ALBERTO ITURRALDE LEVY

a la misa que recordando el primer año de su fallecimiento se mandará oficiar en la Iglesia María Auxiliadora (Don Bosco) el día de mañana domingo 6 de junio, a 12:30 p.m.

La familia doliente de la que en vida fue ejemplar y abnegada madre señora:

GEMA ARANDIA de ARANDIA

Q. E. P. D.

ruegan a sus amistades, personas piadosas y en especial a los residentes tarijeños, se dignen asistir a la misa que recordando el segundo año de su irreparable pérdida se mandará a oficiar el día de mañana domingo 6 del presente a horas 11 a.m. en la iglesia de los Padres Carmelitas (Av. 20 de Octubre frente a Min. Defensa).
Favor que comprometerá la familia doliente.

SOCIALES

REUNIONES

El Consejero Político Económico de la Embajada de los Estados Unidos y la señora de Landberg ofrecerán mañana un almuerzo con motivo de despedir al señor Frank Ravndal y señora.

Ejecutivos de la Caja Central de "A y P" ofrecieron ayer una parrillada, en el Balneario "Lobo's", en honor de la Licenciada Jeanette Machado y de los asistentes al Primer Curso de Formación de Instructores del Sistema A y P.

ROTARACT CLUB

Los socios de Rotaract Club de La Paz se reunirán hoy, a horas 15 y 30, en su sede de la Av. 6 de Agosto, con motivo de elegir a su nueva directiva.

DIA DEL MAESTRO

Con motivo de celebrar el Día del Maestro, tendrá lugar hoy, a horas 20, en la Casa Social del Maestro, un baile de gala.

HEROES DE CAÑADA STRONGEST

La entidad cívica "Héroes de Cañada Strongest" se reunirá hoy, a horas 10 y 30, en la Federación de Héroes de Bolivia, para posesionar a su nueva directiva.

CENTRO DE ORIENTACION CINEMATOGRAFICA

El Centro de Orientación Cinematográfica y el Cine "16 de Julio" ofrecieron un vino de honor, en la Casa de la Cultura "Franz Tamayo", con motivo de la entrega del premio "La Llama de Plata".

MATRIMONIO

En la Iglesia de La Merced, se celebró la boda de la señorita Amanda Cárdenas Salazar con el señor José López Saavedra.

UNION DE MAESTROS PASIVOS

La Unión de Maestros Pasivos invita el domingo, a horas 11, en el Masoleo del Maestro, a la misa que se oficiará en memoria de los maestros fallecidos.

CAJAS FUERTES
importadora FERNANDEZ CASILLA 3174
JENARO SANJINES 439 TEL 64.229

- El Conjunto de música venezolana, integrado por los niños Lape, Alfredo y Mercedes Delagado interpretó canciones de Venezuela, en la Premiere de la película "Funny Lady", que presentó la Asociación de Damas Venezolanas-Bolivianas, dentro de su campaña de recaudación de fondos para Escuelas marginales de la ciudad. En la foto, un aspecto del acto que se desarrolló en el Cine Tesia.

Fallecimiento

En la paz del Señor y confortada con los auxilios de la Santa Religión Católica ha dejado de existir la que en vida fue

Sra. MARIA TRINIDAD ARTEAGA SEVERICH

Q. E. P. D.

Alejandrina y Carlos Collao, (ausentes), hijos; Sofía, Mery y Luis (ausentes), hermanos; Augusto Castro y Carlos Alarcón, hermanos políticos; los tíos, sobrinos, primos y demás familiares, ruegan a sus amistades personas piadosas y en forma especial a la Contraloría General, Caja de Ahorro y Crédito Popular y residentes Vallegrandinos se dignen asistir a la misa de cuerpo presente a hrs. 15 p.m. y a la traslación de los restos mortales de la extinta al Cementerio General el día de hoy sábado 5 del presente a hrs. 16 p.m. El cortejo fúnebre partirá de la calle Chuquisaca esq. Unión (El Porvenir).

Será favor que comprometerá la eterna gratitud de la familia doliente.

Servicios de EMPRESA VALDIVIA C/ Graneros esq. Figueroa 121 Tels. 25254-24290

Tercer añito

El día de hoy apaga su tercera vellita la niñita TANIA ISABEL VASQUEZ, con ese motivo sus papás le ofrecen un té-piñata a sus pequeñas relaciones.

Parte matrimonial

JAIME BALCAZAR ARANIBAR
GLORIA GUTIERREZ DE PATIÑO

TERESA BALLIVIAN vda. de RIOJA

Participan el matrimonio de sus hijos

Silvana Balcázar Gutiérrez y Guillermo Rioja Ballivián

Que se realizará con carácter estrictamente privado el día de hoy.

La Paz, 5 de junio de 1976 Barcelona, 5 de junio de 1976

EL BANCO del SABER

PREGUNTAS

6) ¿EN QUE SE DISTINGUEN Y CUALES SON LAS DOS CATEGORIAS DEL ARTE CUATERNARIO CREADO POR EL HOMBRE DE CROMAGNON?
7) ¿DONDE SE ENCONTRARON ESTAS ESTATUILLAS, EN QUE AREA GEOGRAFICA, CUALES HAN SIDO LAS MAS FAMOSAS Y EN QUE MATERIAL FUERON ESCULPIDAS?.
8) ¿QUE OTRO NOMBRE RECIBE EL ARTE RUPESTRE Y CUALES SON LOS GRUPOS O AREAS QUE SE ESTABLECEN DENTRO DE ESTE?.
9) ¿QUE SE ENTIENDE POR KALASSASAYA?.
10) ¿EN QUE DEPARTAMENTOS Y LOCALIDADES CONCRETAMENTE QUEDAN RESTOS DE LAS CULTURAS PERIFERICAS Y POR QUE SE CARACTERIZABA EL ARTE DE ESTOS PUEBLOS?.

1) Posterior al paleolítico inferior vino el paleolítico medio ¿Por qué se caracterizaba esta época?.
2) En el paleolítico superior, el hombre de cromagnon desarrollo tres clases de brillantes culturas. ¿Cuáles fueron estas?.
3) ¿Qué característica presenta la cerámica de Chiripa, en qué color, forma, decoración y adornos?.
4) La época tercera de Tiahuanaco ¿A qué período posterior inmediato corresponde?.
5) En que región de nuestro país se encuentra situado el centro de Wankani?.
¿Entre que pueblos y características tenían estas ruinas?

PROMOTORA CENTRAL - PUBLICIDAD

Misas

La familia doliente de la que en vida fue ejemplar esposo y padre

Sr. JORGE OVIEDO G.

Q. E. P. D.

Invitan a sus parientes, amigos y personas piadosas se dignen asistir a la misa que en recordando el mes de su sensible fallecimiento mandarán a oficiar el día de mañana domingo 6 a horas 10.30 en la Iglesia de María Auxiliadora (Pradilla).
Su asistencia a este acto comprometerá la gratitud de la familia doliente. El duelo se dispide en la puerta del templo.

AGENDA FEMENINA

COLEGIO INGLES CATOLICO

La Asociación de Ex-alumnas del Colegio Inglés Católico se reunirá el lunes en su sesión mensual. En esa oportunidad, una socia de la entidad disertará sobre el tema: El feminismo en el mundo.

ASOCIACION DE MUJERES BENIANAS

La Asociación de Mujeres Benianas realizará hoy, a horas 15, en casa de su presidenta, señora María Elba Gutiérrez, su reunión mensual.

HOGAR QUEVEDO

Las Voluntarias del Hogar Quevedo realizaron ayer su témensual, dentro de su campaña de recaudación de fondos, destinados a su programa la Olla de la Providencia.

CIRCULO FEMENINO DE ALTO OBRAJES.

El Círculo Femenino de Alto Obrajes se reunirá hoy, a horas 11, en el salón auditorio de la Unidad Educativa "6 de Junio", con motivo del acto de posesión de su nuevo directorio.

VOLUNTARIAS DEL HOSPITAL "20 DE OCTUBRE"

Las Voluntarias del Hospital "20 de Octubre" de la Ciudad Satélite se reunirán hoy, a horas 12 y 30, en un almuerzo de camaradería, para despedir al padre Vicente Becker.

COLEGIO LOURDES

La Promoción "Richard Coussing" del Colegio Lourdes ofrecerá hoy un cocktail-buffet, en homenaje al Día del Maestro.

M.F.C.

El Equipo Santiago de Munaypata, del Movimiento Familiar Cristiano, se reunirá hoy, a horas 20 en el salón de la parroquia.

El Centro de Damas de Calacoto, La Florida, San Miguel, Irpavi, y Achumani, realizará hoy a horas 11, en el Salón de su Centro, en la Av. Arequipa, el acto preparado con motivo de la posesión de su nueva directiva que está integrada por las siguientes señoras: Past-presidenta, Martha de La Rocha; presidenta: Rosario de Lonsdale. Serán cooperadas por Bertha de Vásquez, Marcela de Gerke, Lucy de Inchauste, Maritza Urquidi, Ana de Murillo, Betty de Mercado, Isolina de Bravo, Anita de Requena, Susana de Ruiz, Martha de Aguirre, Cristina de Zamora, Dora de Pérez Ribero, Martha de Ormachea, Luz de Callispieri, Dagmar de Chiappe, Judith de Viaña, Esther de Zapata, María Eugenia de Kaune, Fresia de Romay, Betty de Sáenz, Pepita de Lucio, Doris de Lara, Miriam de Alamos, Cecilia de Aranibar, Clemencia de Artieda, Aida de Calvo, Luz María de Calvo, Teresa de Gottret, Clara de Geimer, Lulu de Kyllmann, Lupita de Krsul, Martha Elena de Linares, Elba de Pérez, Norha de Palenque, Janette de Rollano, Corina de Taborga, Wilma de Tapia, Lourdes de Ursich y Betty de Vivado.

ASOCIACION DE DAMAS DIPLOMATICAS Y EX-TRANJERAS

La Asociación de Damas Diplomáticas y Extranjeras ha donado una cocina eléctrica al Taller de Cocina del Colegio Nacional "Lindemann" de Obrajes.

PARROQUIA DE SAN MIGUEL

La Parroquia de San Miguel invita al Cursillo de los Ministerios que se iniciará el lunes, con la conferencia del señor Jaime Walk, sobre el tema: "Dios en búsqueda del hombre". Las reuniones tendrán lugar en el salón de la parroquia de San Miguel.

VOLUNTARIAS DE LA GUARDERIA RESTAURANTE DEL NIÑO"

Las Voluntarias de las guarderías "Restaurante del Niño" y "La Paz" se reunirán el lunes, en un 16, en casa de su presidenta, señora Esperanza de la Quintana.

MUJERES DE NEGOCIOS Y PROFESIONALES

La Asociación de Mujeres de Negocios y Profesionales se reunirá el lunes, a horas 17, en la oficina de Artesanías Titicaca. En esa oportunidad, se programará el ciclo de conferencias sobre temas económicos que auspiciará la entidad.

Técnico Constructor

Para trabajos de supervisión requiere Empresa Consultora. enviar antecedentes y pretensiones de sueldo hasta el día martes 8 a Casilla 6113 - La Paz.

Chofer profesional

Se precisa. Presentarse con documentos de Trabajo, en la calle Tiwanaku Nº. 93 (Museo Nacional de Arqueología), en horas de oficina.

ALFOMBRAS

Por motivo de viaje se vende CUATRO HERMOSISIMAS ALFOMBRAS importadas, flamantes sin uso.

Juan Misael Saracho Nº 1120 (paralela Av. Ejército) Miraflores.

Diplomático vende

Auto Fiat 125 - estado excelente
Máquina lavadora de ropa automática
Cocina de gas
Aspiradora - Grabadora - Calefón de gas - Escritorio
Sábado y domingo - Avenida Mariscal Montenegro 976 - San Miguel.

Vendo casa San Miguel

Dos departamentos, completos, amplio jardín garaje Bloque "H", entrega vacía motivo viaje.- Yanacocha 448. Tel.- 54862.- Carvajal.

En Santa Cruz

Se ofrece Terreno en Venta. 3000 m2 sobre la Avenida Kennedy a 200 metros al Poniente del Segundo Anillo. Ref. Calle Ballivián 290 Sta. Cruz. Ing. Ramiro Asebey. Tel. 42649 - 23638 La Paz.

Familia extranjera vende

Muebles, refrigerador, aparatos, electrodomésticos, bicicleta, de carrera, trampolín, frazada eléctrica, equipo fotográfico, radio, tocadiscos, discos, ropa y otros varios.
Av. 14 de Septiembre final Nº 6282 (Obrajes.
Días 5 y 6 de junio de 9 a.m. a 5 p.m.

Edificio Progreso

Ofrecemos dos últimos departamentos en venta de dos dormitorios y dependencias. Llamar en horas de oficina al teléfono 23900 o visitar Edificio Bolivar 9º Piso.

Farmacia "Santa Rosa" de turno

Del 5-6-76 al 12-6-76
TELEFONO Nº 27083
Entre calles Riobamba y Zoilo Flores, No 1198.
Esta es la Farmacia que Ud. debe buscar.

Técnico Químico

Importante Empresa precisa los servicios de un Técnico Químico Industrial a tiempo completo para hacerse cargo de laboratorio de Control de Calidad, los interesados podrán enviar su solicitud a la casilla 2421, acompañando fotografía curriculum vitae y pretensiones de sueldo.

Aviso de Remate

El Dr. Juan B. Lobatón Pérez. Juez Cuarto de Partido en lo Civil de la Capital, etc.

Hace saber al público en general, que por decreto de fecha 18 de mayo de 1976, ha señalado el día 10 de junio próximo a horas 16, para el verificativo de remate del inmueble ubicado en la Calle Pomansky, zona de Miraflores, de esta ciudad, sobre la base de la tasación catastral de Pesos Bolivianos SETENTA Y SEIS MIL CATORCE 80. (76.014). por tenerse así ordenado dentro del juicio ejecutivo seguido por BANCO MERCANTIL contra ELDA JIMENEZ TERAN propietaria de la FABRICA DE MUEBLES "ADLE". sobre cobro de pesos.

Los interesados en dicho remate pueden ocurrir el día y hora señalados a la tribuna de remates del Palacio de Justicia previo empoce del 5% de la ley en la Secretaría del Juzgado. Es librado en la ciudad de La Paz, a los treintiun días del mes de mayo de mil novecientos setenta y seis años.

P.O. del Sr. J. 4to. de P. en lo C.

MILTON NOVILLO R.
Secretario del Juzgado 4to. de Partido en lo Civil

ICTHUS
EDITORIAL Y LIBRERIA
BIBLIOTECA DE INNOVACION EDUCATIVA
EDITORIAL PARANINFO
MANUAL DE MEDIOS AUDIOVISUALES PARA LA EDUCACION GENERAL BASICA - A.B. Goodwin
LENGUA Y HABLA EN LA ESCUELA ACTUAL - H.M. Robles
FAMILIA Y CENTRO EDUCATIVO - J.A. Ríos G.
LOS METODOS ACTIVOS EXPLICADOS A LOS PROFESORES - S. Arroyo G.
INTERROGANTES DE LA PEDAGOGIA FAMILIAR - J.A. Ríos G.
INTRODUCCION A LA SOCIOLOGIA DEL TRABAJO - L. Alvarez
ADMINISTRACION ESCOLAR Teoría y Práctica - Ch. Faber
COMPRELOS EN:
16 de Julio 1800, LA PAZ
Representantes en SANTA CRUZ. España Nº. 51

Aviso de Remate

El Dr. Alfredo Chávez Pérez. Juez Quinto de Partido en la Civil de la Capital, etc.

HACE SABER A LA OPINION PUBLICA EN GENERAL: Que por decreto de fs. 11 vta. de fecha 31 de mayo de 1976, se ha señalado el día 10 de junio del presente año, a horas 16:45, para el remate del lote de terreno de 767.65 m2 de extensión situado en la Av. Mariscal Santa Cruz s/n entre las calles Sagárnaga y Cochabamba de esta ciudad, sobre la base de Sb. 6.364.170.-, por tenerse así ordenado dentro el juicio civil voluntario seguido por el BANCO CENTRAL DE BOLIVIA, sobre autorización de venta de bienes.

Los interesados en dicho remate serán concurrir el día y hora señalados, a la tribuna de Remates del Palacio de Justicia, previo el empoce del 5% en Secretaría.

ES LIBRADO EN LA CIUDAD DE LA PAZ, a los cuatro días del mes de junio de mil novecientos setenta y seis años.

P.O. del Sr. Juez 5º de P. en lo C.

Eusebio Calle Tarqui
Secretario del Juzgado 5to. de Partido en lo Civil

A. G. Mc KEE y Co. Bolivia

Necesita incorporar para trabajos en Refinería (YPFB) Santa Cruz

Ref. AA3: SUPERVISOR EDIFICIOS, con amplia experiencia en:

- Construcción de edificios, carpintería de obras, albañilería, sanitarios, desagües, etc.
- Manejo de personal.

Ref. AA5: SUPERVISOR EN PROTECCION DE CAÑERIAS, con amplia experiencia en:

- Protección anticorrosiva de cañerías enterradas, métodos de limpieza y preparación pinturas de imprimación, pinturas asfálticas en frío y caliente, protección con lana (Matt) de vidrio, etc.
- Manejo de personal.

Ref. AA6: OFICIALES ELECTRICISTAS con amplia experiencia en trabajos de mantenimiento de instalaciones eléctricas y equipos.

Enviar "CURRICULUM VITAE" indicando referencia:

A.G. Mc Kee y Co Bolivia
Casilla Nº 3357
Santa Cruz

Se aceptarán solicitudes sólo por escrito.
Tercer anuncio

A. G. Mc KEE y Co. Bolivia

Ref. BB2: SUPERVISOR MANTENIMIENTO ELECTRICO, deberá acreditar experiencia en:

- Mantenimiento eléctrico y preventivo de equipos y herramientas para la construcción y montaje tales como grupos electrógenos, vehículos y electrosoldadores.
- Instalaciones eléctricas temporarias de obrador en baja tensión, iluminación y fuerza motriz.
- Conocimientos teóricos y prácticos.
- La persona seleccionada deberá hacerse cargo del taller de mantenimiento eléctrico de obra, por lo que deberá contar con experiencia en el manejo de personal.

Ref. BB3: ENCARGADO DE EQUIPOS Y HERRAMIENTAS, deberá acreditar amplia experiencia en:

- Equipos y herramientas para construcción y montaje.
- Manejo de kardex, inventarios, etc.
- Conocimiento de materiales y consumibles en obra - Recepción y Despacho.
- Manejo de personal de pañol (bodega).

Ref. BB4: ENCARGADO DE TRANSPORTES, deberá acreditar experiencia en:

- Coordinación de transportes, cargas y descargas voluminosas de materiales industriales a incorporar a obra.
- Coordinación del transporte del personal desde y hacia la obra.
- Máquinas operativas para construcción y montaje.
- Manejo de personal.

Enviar "CURRICULUM VITAE" indicando referencia a:

A.G. Mc Kee y Co. Bolivia
Casilla Nº 3357
Santa Cruz

Se aceptarán solicitudes sólo por escrito.
Tercer anuncio.

AVISOS ECONOMICOS

Revistas Libros

GISBERT Y CIA. S.A.
Comercio 1270
Casilla 195
La Paz

JODL - Historia de la Filosofía Moderna
HIRSCHBERGER - Historia de la Filosofía 2 tomos.
FISCHL - Manual de Historia de la Filosofía
GONZALEZ - Historia de la Filosofía
INGENIEROS - Antología, su pensamiento en sus mejores páginas
ORTEGA Y GASSET - Obras Completas
KONSTANTINOV - El materialismo histórico
KONSTANTINOV - Fundamentos de la Filosofía Marxista.

Instrumentos Musicales

VENDO Acordeon 120 bajos, órgano electrónico. Mexico 1569 Timbre 1. (3-5/71891)

Departamentos Habitaciones

PEQUEÑO DEPARTAMENTO Necesito en anticrético Referencias teléfono 61966 (R)

MOTIVO VIAJE Vendo hermoso departamento de lujo, 4 dormitorios, living, comedor, 2 baños. Referencias Avenida Busch 1319 esquina Brasil casilla 8204 (5-9/72013)

URGENTE POR VIAJE Vendo cómodo departamento semiamueblado, 3 dormitorios, dependencias, asoleado y pequeño local. Referencias 20 de Octubre 2019, último piso A tardes. (5-10/72019)

NECESITO Departamento confortable, alquiler, anticresis. Cine Princesa, segundo piso hall (4(71900)

ANTICRETICO Pieza grande Referencias Benancio Burgoa N°. 971 (R)

ANTICRETICO Necesito pieza con baño si posible independiente. zona Miraflores, Doy $b. 15.000 como máximo. Referencias teléfono 62828 ó 64810 Sr. Cuentas (R).

CARVAJAL.- Yanacocha 448.- Vende departamento confortable, dos dormitorios, escritorio dependencias, vendo propiedad horizontal calle Ballivián cerca Plaza entrega vacía motivo viaje, ocasión (4-5)

VENDO DEPARTAMENTO Propiedad horizontal en Miraflores. Referencias teléfono 41442 (5-7/72021)

DEPARTAMENTO AMOBLADO En Obrajes calle 14 de septiembre N°. 4753 esquina Calle 2, teléfono N°. 83423 (29*5/71740)

Ropa

VENDO ROPA usada de mujer Referencias 57767 (3-6/71897)

Casas

VENDO CASA Y hotel Atlantic a precio de ganga, motivo salud. Funcionando sin inquilinos, todo en orden. Referencias Hotel Atlantic Avenida Armentia (4-4/Julio/72003)

CASA Alto Central vendo especial fábrica chica, laboratorio, panadería, Cine Princesa, segundo piso hall (4/71900)

CARVAJAL.- Yanacocha 448.- Tel. 54862.- Casilla 5721.- Vende casa calle Boquerón, dos departamentos, dependencias, excelente lugar (San Pedro), entrega vacía motivo viaje.- Casa con alojamiento equipado av. Kennedy cerca Estación, entrega vacía. Casa Tembladerani cerca parada Colectivos dos ocasión 140.000 (4-5)

CARVAJAL.- Yanacocha 448.- Casa junta (Sopocachi) Pasaje los Claveles dos dormitorios dependencias, independiente entrega inmediata, anticrético (4-5)

NECESITAMOS En alquiler casas juntas en las zonas de Cota Cota, Villa Fátima inmediaciones Plaza Villarroel y Villa Copacabana inmediaciones el cruce con Villa San Antonio, Referencias teléfono 20215 horas de oficina (2-4/71877)

VENDO CASA 3 dormitorios y pequeño departamento adicional. Puerto Rico 1144 (2-5/71874)

ANTICRETICO Casa tres tiendas, garage, 420 m2., fabulosa ubicación, adaptable depósitos, pulperías, oficinas, teléfonos 57908 (2-6/71876)

EN VENTA Una casa con garaje calle Claudio Acosta Referencias Nataniel Aguirre 984 horas 12 a 2 de la tarde. (3-5/71890)

CARVAJAL.- Yanacocha 448.- Vende casa calle Cuarto Centenario media cuadra Buenos Aires apropiado para vivienda, industria, Quinta, amplio patio, ocasión vacía Casa Tembladerani calle 15 diez habitaciones entrega vacía ocasión (4-5)

CARVAJAL.- Yanacocha 448.- Vende casa calle Bueno como terreno excelente lugar apropiado construcción multifamiliar facilidades.- Casa como terreno calle Gallardo precio 160.000 cerca Buenos Aires, ganga (4-5)

CARVAJAL.- Yanacocha 448.- Vende casa Alojamiento calle Antonio Gallardo zona Gran Poder 50 habitaciones 10 baños garaje para 14 movilidades más dos almacenes ocasión motivo viaje.- Casa calle Hugo Estrada un departamento completo entrega vacía inmediata (4-5)

CARVAJAL.- Yanacocha 448.- Vende casa ciudad de Buenos Aires Barrio San Justo, un departamento completo por estrenar con baño de lujo por donde pasan doce lineas de colectivos excelente lugar entrega vacía precio 300.000 (4-5)

CARVAJAL.- Yanacocha 448.- Vende casa Ricardo Bustamante cerca Policial Chijini dos plantas tienda entrega vacía lugar comercial 380.000 ganga.- Casa final Victor Sanjines cerca Plaza España dos departamentos, vacía facilidades, Otras casas distintas zonas 4-5)

ALQUILO Oficina céntrica completamente amueblada con teléfono. Referencias teléfono 29890 (2-6/71878)

Tiendas Kioscos

TIENDA AMPLIA Doy en ANTICRETICO en zona Comercial teléfono 63817 (3-5/71896)

Propiedades Terrenos

CARVAJAL.- Yanacocha 448.- Vende Lote en Achocalla 1.525 mts. excelente ubicación.- Lote Achumani 305 mts. buen lugar precio ocasión.- Otro misma región 300 mts. cercado calle 17 ocasión (4-5)

Máquinas

REMINGTON De oficina, otra semiportátil alemana. $bs. 1.990 c/u. Comercio 994 oficina 6. (5-7/72022)

MAQUINA ELECTRICA "FACIT". En venta de ocasión, nueva, corriente 110 y 220. Referencias Av. 16 de Julio 1806.

Objetos perdidos

AVISO Habiéndose extraviado el recibo de cuota inicial y el talonario del contrato telefónico N°. 323 perteneciente al Sr. Manuel Mejillones F. la misma queda anulada, tramitándose el respectivo duplicado(5-7/72023)

Animales

PERRO Pekinés fue encontrado. Referencias Teléfono 84566. (4/71887)

GRATIFICACION.- Se dará buena gratificación a la persona que dé datos acerca de un perrito negro Cookier spaniel que responde al nombre de "Chico" extraviado en San Miguel. Ref. Telf. 83126.

Ofertas especiales

SE VENDE Parkett teléfono 53834 (21- 6 Junio/71528)

FORMICA $b. 395 250 x 125 Colón 595 (4-5)

POLICOPIADOS Materias completas para básicos, Intermedios, medios. Conscriptos 1976 Pedido Instituto "EVA PERON" Yanacocha esquina Indaburo (29-4/71745)

FORMICA $b. 395. 250 x 125 Colón 595 (4-5)

$b. 395 FORMICA 250 x 125 Colón 595 (4-5)

FORMICA $b. 395. 250 x 125 Colón 595 (4-5)

COMPRO Acciones de la Cervecería Taquiña S.A. Oferta casilla N°. 3323, Cochabamba. (1-7/71868).

Vehículos

VENDO CAMIONETA Jeep en buen estado Referencias teléfono 28989 (3-5/71894)

MOTIVO VIAJE Vendo 2 mini motos Tralar. Macario Pinilla 485.Embajada Argentina. (5-6/72018)

OCASION Vendo torpedo marca Chevrolet - en línea, teléfono 29996. Villa Fátima calle Yanacachi 1387 (5-6/72017)

B.M.W. 2000 Chevrolet Suburban de lujo por viaje se vende teléfono 22851, casilla 149 La Paz. (5-8/72011)

SE VENDE Acción de un auto Datsun, 1.600 C. en capitales unidos. Referencias Avenida Buenos Aires, N°. 460 (Plazuela Vita) teléfono 65656 (2-4/71884)

MERCEDEZ BENZ Impecable estado, poco recorrido. Vendo. Referencias teléfono 28121 (4-6R)

DE OCASION Vendo camión Isuzu T.D. 70 1969 en perfectas condiciones a prueba de viaje y una carrocería de colectivo. Ref: Casilla 45, teléfono 314 TUPIZA. (27-2-VII/71715)

VENDO JEEP Toyota modelo 69. Ver en Plaza San Francisco. Referencias Potosí 964, teléfono 23100 (4-8/72002)

VENDO MOTO Californian 75, 350 cc., Referencias teléfono 25143 - 29774 (4-5/72001)

Varios

TRAMITES MILITARES Libretas, reposición documentos, beneméritos, rentas vejez, pensiones; jubilaciones gestiona benemerito DANIEL ROBERTO ARDUZ, procurador Causas, ex-Secretario Tribunal Militar 40 años práctica. Sagarnaga 161, casilla 3.807 (2-4/71879)

FUNERARIA SANTANDER Trasladó sus oficinas a su local propio de la Avenida Armentia 513, precios económicos. Atención permanente. Teléfonos 23342 - 23656 (4-4 Julio/72003)

VENDO Máquinas de tejer industrial marca Tiamot N°. 10 y 12 y máquinas Overloc marca Fuji 110 y 220 encajonados. Llamar teléfono 50463. (4-8/71898)

OCASION VENDO Huinche eléctrico de 1 1/2 tonelada especial para cuadros y otros. Ver calle Linares N°. 1068 preguntar Sr. Hurtado. (1-4/71867).

POR VIAJE Vendo abrigo de piel nuevo, ropa nueva y usada, enseres de cocina. Edificio Europa 20 de Octubre 2144 departamento 902. Sólo sábado y domingo. (5-6/72020)

HOTEL ATLANTIC Avenida Armentia 521, teléfono 23342, habitaciones individuales $bs. 20.- Delegaciones convencional. (4-4 Julio/72003)

HOTEL ATLANTIC Avenida Armentia 521, teléfono 23342, habitaciones individuales $b. 20. Delegaciones convencional (8—8 Junio/71172).

ALQUILO Garaje interior teléfono 25492 (4-5/78996)

VENDO Mostrador armazón y botellas vacías de cerveza. Landaeta 557 (tardes). (1/71863).

DE OCASION Vendo 2 llantas 900 x 20. Teléfono 42737 (2-3/71881)

PASAPORTES Colón 595 (4-5)

PASAPORTES Colón 595 (4-5)

PASAPORTES Colón 595 (4-5)

PASAPORTES Colón 595 (4-5)

Empleados

NECESITO Planchador 20 de Octubre N°. 2144 (4-7/71899)

NECESITO Chofer con brevet profesional, 3 a 4 años Referencias Avenida Armentia 517 lado Hotel Atlantic (4-5/72004)

REPUJADOR Fábrica de ollas en Santa Cruz necesita maestro competente. Referencias La Paz Guerrilleros Lanza 1199, teléfono 57544 señor Reccas. (4-5/64351)

Orquestas

ORQUESTA ELECTRONICA "CANO Y SU COMBO" teléfono 52651 (26-2/71710)

VENDO Moto "Jawa" 250 cc., buen estado. Referencias teléfono 28544 (5-6/72016)

ORQUESTA Electrónica, teléfono 53220. (27-30-V/70765)

ORQUESTA "L.M." Teléfono 21141 Sr. Manchego (2-5/71882)

LOS ONIX Conjunto electrónico. Teléfono 54333 - 65996 (5-19/72015)

ORQUESTA "LOS PEQUENINOS" Teléfono 50556 (31-20/71856)

ORQUESTA Electrónica "CARAVELL" Teléfono 64206 (2-8/71875)

Técnicos

REFRIGERACION Reparaciones pintura, cromado - niquelado, cualquier refrigerador, freezer - cámara lo dejamos nuevo. Teléfono 43560 (2-5/71871)

T.V. SERVICIO Especializado en Argentina. Repara televisores a domicilio, teléfono 53876. (1-10/71858).

PLOMERO Se hacen instalaciones y reparaciones. Teléfono 54306 (2-7/71855)

ELECTRICISTA Toda hora. Instalaciones. Reparaciones teléfono 60697 (5-6/72025)

PLOMERIA Instalaciones sanitarias. Teléfono 26823 (5-9/72024)

Préstamos Dinero

NECESITO DINERO Primera hipoteca Cine Princesa segundo piso hall (4/71900)

NECESITO $b. 20.000.--, pago buen interés, garantía comercial y documentos solventes, teléfono 61111. (10/71869).

LUBRAVE Yanacocha 448 necesitamos diferentes sumas de dinero, también se presta dinero, teléfono 29454 (5/72012)

CARVAJAL.- Yanacocha 448.- Tel. 54862.- Dinero presto sobre primera hipoteca desde 5.000 adelante, Dolares desde 500 sobre joyas desde 1.000.- Asimismo necesito distintas sumas sobre buenas garantías capitalistas no pagan comisión garantía, solvencia, reserva. (4-5)

COCHABAMBA

EN CALA CALA Cochabamba se vende terreno 680 m2. Referencias La Paz, teléfono 63222, Oruro, teléfono 51004. (1-7/71866).

EN COCHABAMBA Se venden dos lotes hermosos de 38.800 y 9,300 metros cuadrados, éste último cercado con pared de ladrillo. La misma ciudad teléfono 5950 (3-7/71888)

EN COCHABAMBA Vendo lote con frutales, magnífica zona comercial. Teléfono 50107 Horas 12 (5-7/72010)

EN COCHABAMBA Vendo volqueta GMC modelo 70, de 10 toneladas, motor standard, volqueta Mack, volqueta Dodge, Referencias Avenida San Martín N°. 6413. (3-6/71889)

SANTA CRUZ

SANTA CRUZ Vendo camioneta Ford F-350, modelo 76, carrocería nueva, papeles en orden. Referencias teléfono 2-8884 Vargas en Santa Cruz; 51596 Irahola en La Paz. (5-7/72014)

SANTA CRUZ Se compran edificios dentro radio urbano cualquier extensión. Pago contado. Ofertas casilla 3.533 Santa Cruz. (5-14/64354)

EN SANTA CRUZ Se vende lote de 800 m2. ubicado entre La Florida y Avenida Cañoto. Referencias teléfono 83113 o casilla 1035 La Paz. (5-6)

EN SANTA CRUZ Vendo lote zona norte 1921 M2. Referencias Santa Cruz 26860 La Paz 27244 (3-7/71892)

SANTA CRUZ De ocasión vendo propiedad ganadera agrícola con ganado, agua, casa de vivienda confortable a 93 Kms. al norte carretera asfaltada, dirigirse a casilla 1311 y teléfono 2-9203 Norberto Suárez. (3-9/64300)

REFRIGERACION Reparaciones, pintura, cualquier refrigerador. Freezer o cámará lo dejamos nuevo. Teléfono 2-9351 (2-6/71872)

AGENDA

PRESENCIA Av. Mariscal Santa Cruz, Edif. Esperanza CENTRAL Tel. 40460 - 41125 y 52184 - GERENCIA: Tel. 52172. PUBLICIDAD Tel. 52178 REDACCION: Tel. 51998.- Casilla 1451 Cajón Postal 3275.

FARMACIAS DE TURNO

DEL 5 AL 12 DE JUNIO

LOS ANGELES, Federico Zuazo - Bueno, Telf. 50647.- **MAYORI**, Av. J. Carrasco N°. 1482, Telf. 55060.- **SANTA ROSA**, Riobamba - Héroes del Acre, Telf. 27083.- **BENI**, Av. 20 de Octubre N°. 1728, Telf. 22544.- **NIÑO DE JESUS**, Plaza Niño de Jesús (Los Andes).- **REPUBLICA**, Av. República final V. Fátima.- **ARKANSAS**, Av. Hernando Siles N°. 5896.

FARMACIAS DE TURNO PERMANENTE

OBRAJES Plaza Franz Tamayo Tel. 82081 SAN CARLOS Av. República 26 Tel. 20223 Villa Victoria, VERACRUZ Av. Antofagasta N°. 100 Tel. 59107 Alto de La Paz. CRISTO REY General Lanza 2110 Tel. 27534 Sopocachi Alto.

TELEFONOS DE URGENCIA

BOMBEROS 119 - ASISTENCIA PUBLICA 118-2211 - RADIO PATRULLA 110 - TRANSITO 26148 SAMAPA 26628 - 26548 - ENERGIA 54357 - TELEFONOS (RECLAMOS) 113 INFORMACIONES 104 SEÑORITA HORA 117 LARGA DISTANCIA EXTERIOR 55907-09 INTERIOR 20402-03 HOSPITAL DE CLINICAS CENTRAL 22821 - 22872 - AASANA 59333-59310.

FLOTAS

TRANS SERVICE LTDA. Alto de la Alianza N°. 630 Tel. 43154 TRANSPORTES "EL CHAPACO" Chuquisaca 568 Tel. 40258 TRANSPORTES UNIVERSO Av. Montes 638 Tel. 42831 EXPRESO SAMA Plaza Riosinho N°. 98 Tel. 64436-28462 TRANSPORTES PULLMAN BOLIVIA Plaza Alonso de Mendoza Tel. 55854 - 25893 ANDINO León de la Barra 360 Tel. 20471 CONTINENTAL Av. Montes 675 Tel. 29061 COPACABANA Av. Montes 620 Tel. 20377 - 40461 LAURO Av. Camacho 1223 Tel. 27677 TRANSPORTES PILCOMAYO Figueroa esq. Tiquina Tel. 22858 ALIAGA Av Montes 700 Tel. 26376 URUS Bozo 194 Tel. 59793 TRANSPORTES SAN CRISTOBAL Plaza Alexander 190 Tel. 27775.- 41076 FLOTA YUNGUEÑA Calle Coroico N°. 1577 Tel. 43001 TRANSPORTES TARIJA Tiquina 37 Tel. 28911 TRANSPORTES VICTORIA Emilio Calderón 563 (Gran Poder) Tel. 56599 TRANSPORTES ABAROA Plaza Alonso de Mendoza 242 Tel. 27096 MICROBUSES KIRQUINCHO Bozo 106 Tel. 54612 TRANSPORTES "MOTO MENDEZ" Calle Humahuaca 844 Tel. 57929 TRANSPORTES TUNARI Bozo N°. 108 Tel. 40375 TRANSPORTES MANCO KAPAC Tumusla 580 (Hotel Tumusla) "DORADO ORIENTE" Pullman de lujo Bozo 106 Tel. 40373 TRANSPORTES RIVEROS (a Copacabana) Av. Montes 660 Tel. 20964. EXPRESO PANAMERICANO LTDA. Servicio Potosí-Sucre-Villazon. Dirección Bozo N°. 167 Tel. 20803 EXPRESO CINTA DE PLATA Tel. 65658 TRANSPORTE PESADO Montes 505 Tel. 25083. AUTO LINEAS INGAVI Av. Manco Kapac 445 Tel. 28981 EXPRESO "LA VELOZ DEL SUD" Tiquina esq. Figueroa N°. 739 Tel. 23146 La Paz -Bolivia.

EMPRESAS AEREAS

LLOYD AEREO BOLIVIANO Tels: 54649 - 53132 - 55769 - 51155 - 51163 - 59053 LUFTHANSA Tels. 20383 - 25780 - 50499 - 50609 AEROPUERTO Tel. 59151 AEROLINEAS ARGENTINAS Tel. 20792 AVIANCA Tels. 43909 - 40883 AIR FRANCE Tel. 51740 LAN Tel. 25536 - 57750 KLM Tel. 42965 SWISSAIR Tel. 28924 PANAM Tels. 54117 - 41863 BOA Tel. 26387 VARIG Tel. 21450 ECUATORIANA Tel. 54472.- IBERIA Tels. 20270 - 24378 - ALITALIA Tel. 23494 B.O.A.C. Tel. 55541 CANADIAN PACIFIC Tel. 55341 SOUTH AFRICAN AIRLINES Tel. 55541 BRITISH CALEDONIAN Tel. 55541 TAM Tel. 25542 AEROPUERTO 59125. BRANIFF INTERNATIONAL: VENTAS INFORMES Tels. 21100 - 21105 AEROPUERTO Tel. 59303 CARGA Tels. 59555 - 59012 LAN Chile Tel. 25536 - 57750.

FERROCARRILES

ESTACION CENTRAL Tels. 52510 - 53510 ESTACION GUAQUI Tel. 888.

LA BANCA Y...

(Viene de la página 3)

proporciona mayor productividad al capital.

También se puede argumentar, justificadamente, que la banca apenas puede atender los requerimientos de crédito de la industria, el comercio y los particulares debido a las limitaciones de su capital de trabajo, y está todavía succionada por el alto Encaje Legal que es variable — no en porcentaje (45% ó 25%) sino en importes.

También se puede exponer, con razón, que la construcción de viviendas es una actividad compleja y morosa, que necesita personal calificado con retribución de consideración, que requiere penosos trámites ante organismos especializados y que no coincide por tanto con la agilidad bancaria.

Como las buenas intenciones siempre se pueden realizar, los bancos deberían abrir secciones de Vivienda Propia, atendidas por personal experto, quizás contratado a jornadas de trabajo parciales. El capital específico se obtendría mediante la colocación de acciones reajustables de tipo "V" con dividendo garantizado del 12%, incentivadas por el pago semestral, trimestral o aún mensual de 1%. Si la inversión tiene rigor en los costos podían soportar este continuado desembolso y atender la demanda de vivienda propia con pagos del 70% u 80% del precio de venta a personas que disponen de un ingreso que les permite tener anticréticos fondos en dólares o recurrir a los beneficios sociales. Los dividendos de las acciones, por el importante hecho de ser capital nacional, dedicado a la ayuda para disminuir el déficit habitacional, deberán tener rebaja tributaria. Este planteamiento para depurar y ser ejecutado requiere de intercambio de ideas positivas sobre el tema.

BID se prepara para encarar el desafío urbano en Latinoamérica

WASHINGTON, 4 (AP).- El Banco Interamericano de Desarrollo se prepara para encarar el desafío urbano en la América Latina, que será dramatizado por la transformación de ciudad de México en la mayor concentración humana del mundo.

Los cálculos disponibles indican que para el año 2000 además de la magalópolis mexicana de 31,6 millones, la América Latina tendrá nueve de las 50 mayores ciudades del mundo, incluyendo a Sao Paulo como la tercera, Río de Janeiro como la sexta, y Buenos Aires como la novena.

El presidente del BID, Antonio Ortiz Mena, acaba de informar que en el futuro del banco considerara el desarrollo urbano como "una nueva estrategia del desarrollo".

El destino de las ciudades latinoamericanas, dijo Ortiz Mena, "depende de las medidas que se adopten para corregir el curso de las tendencias que a muchos pueden parecerles incontrolables. Las ciudades han sido históricamente los centros de civilización y no se conoce ningún otro elemento que en el futuro pueda jugar una función equivalente. Sería fatal que los países de la región contemplaran resignadamente el impacto previsible de las tendencias que pueden ser corregidas".

Los cálculos disponibles indican que, de mantenerse las condiciones actuales, éstas cuatro ciudades tendrían el siguiente crecimiento en millones de habitantes.

México, 10.9-13.8-31.6; Sao Paulo, 9.9-12.5-20.0; Buenos Aires, 9.3-10.4-13.9; Río de Janeiro, 8.3-10.0-19.3;

Los cálculos revelan que en el año 2.000 algunas ciudades de la América Latina alcanzarán la magnitud que tienen ahora algunas de esas cuatro metrópolis. Sólo en Montevideo y La Habana comienza a registrarse una tendencia al estacamento.

Lima, 3.9-5.1-12.1; Bogotá, 3.4-4.1-9.5; Santiago, 3.0-3.4-5.1; Caracas, 1.6-3.2-5.9; La Habana, 2.3-2.6-4.4; Montevideo, 1.5-1.7-2.2.

Los cálculos indican que las demás capitales de la América Latina llegarán a pasar la cifra del millón de habitantes al final del presente siglo:

Santo Domingo, 0.9-2.0-3.2; Brasilia, 0.8-2.4-3.7; La Paz, 0.[illegible] 1.1-1.6; Quito, 0.6-1.2-1.8; Kingston, 0.6-0.8-1.0; Asunción, 0.5-1.[illegible] 1.6; Puerto Príncipe, 0.5-1.1-1.[illegible] Guatemala, 0.5-1.6-2.[illegible] Panamá, 0.5-0.9-1.2; Managua, 5.3-1.1-1.7; San José, 0.4-0.8-1.[illegible] San Salvador, 0.4-0.7-1.[illegible] Tegucigalpa, 0.3-6.7-1.1.

REUNION DE OIT.- Ginebra, (AP).- El Ministro del Trabajo, General Horacio Tomas Liendo en la conferencia de la Organización Internacional del Trabajo, acompañado por el embajador Gabriel Martínez y el subsecretario, Capitán de Navío Roberto Allasta. (Radiofoto AP)

Izquierdistas y guerrilleros no evacuarán las montañas libanesas

BEIRUT, 4 (AP).- Libaneses izquierdistas y guerrilleros palestinos desafiaron hoy un ultimátum sirio para que evacuaran sus baluartes de las montañas en la región central de el Líbano y dijeron que lucharían para mantenerlos.

Un vocero del comando guerrillero dijo que el comandante de la fuerza siria de invasión en el Este de el Líbano ordenó a las tropas del líder izquierdista Kamal Jumblatt que abandonaran sus posiciones a lo largo del borde oriental del enclave cristiano al Norte de Beirut hacia la medianoche de ayer.

El vocero dijo que los sirios amenazaron con devastar las posiciones izquierdistas si la orden no era obedecida, pero señaló que no había habido ataques hacia la media mañana.

Los diarios izquierdistas de Beirut informaron que algunas fuerzas sirias y tanques se dirigían al Sur rumbo a las bases guerrilleras en la frontera israelí, acción que podría provocar una invasión de represalia de Israel contra el sur de Líbano, pero las versiones no fueron confirmadas.

Versiones de prensa indican que los sirios se dirigían hacia Marjayoun, población 64 kilómetros al Sur de Beirut controlada por izquierdistas libaneses, después de cortar la llamada vía de aprovisionamiento Arafat desde Siria a las bases guerrilleras palestinas en la región de Arkoub al sudeste de el Líbano.

Los funcionarios israelíes dijeron al comienzo de la guerra civil libanesa hace 14 meses que sus fuerzas ocuparían el sur de el Líbano como medida de protección si los sirios se desplazaban a el Líbano.

Pero en los últimos meses, han asumido un punto de vista de cautela aunque tolerante hacia los invasores sirios ya que el propósito de éstos es frenar a los palestinos y a los musulmanes izquierdistas y debido a que se mantienen bien al Norte de la frontera israelí.

Fuentes militares en Beirut dijeron que los sirios se apoderaron de la base aérea de Rayak al Este de el Líbano, a 8 kilómetros de la frontera siria. La base tiene 12 aviones de combate Hawker-Hunter, pero sólo dos pilotos.

Fuentes izquierdistas afirmaron que los sirios estaban limpiando de radicales palestinos y libaneses el Este y el Norte de el Líbano.

El diario izquierdista "As Safir" expresó que un regimiento de tanques sirios avanzó hasta las posiciones en la cumbre de una colina desde la que se divisa Trípoli, segunda ciudad de el Líbano 96 96 kilómetros al Norte de Beirut.

Pero las comunicaciones telefónicas con Trípoli han estado interrumpidas durante semanas y la versión no pudo ser comprobada.

En Beirut hubo menos tiroteos. Un vocero de la Policía informó que 38 pers[illegible] murieron y 48 resultaron [illegible]das en las últimas 24 horas, [illegible] relativamente reducida [illegible] comparación con otros días.

NUESTRA BALANZA...

(Viene de la página 3)

El problema es de carácter interno y nuestro y por lo tanto debemos resolverlo con la ayuda técnica y buen criterio del FMI, poniendo a disposición del país este ahorro de los 100 millones de dólares, antes de que se devalúen por su mala aplicación actual y que tengamos, entonces, que acudir presurosos, solicitando su auxilio para equilibrar nuestra balanza de pagos afectada por el indebido uso de nuestro ahorro interno.

Tienen la palabra el Supremo Gobierno y el Fondo Monetario Internacional (FMI) para definir la organización de nuestro MERCADO NACIONAL DE DINERO Y CAPITALES por medio de una adecuada política financiera y bancaria que posibilite un permanente y sostenido equilibrio de nuestra balanza de pagos, compatible con un acelerado proceso de desarrollo socioeconómico integral, basado en un medular endeudamiento interno y externo, con adecuada expansión monetaria interna y estabilidad monetaria garantizada.

Italianos sufren gran escalada de precios

ROMA, 4 (IPS).- Los expertos son optimistas en lo que se refiere a la recuperación de la producción gracias a la situación internacional favorable. Pero mientras tanto los índices estadísticos señalan dos elementos preocupantes en el cuadro económico: el gran salto de los precios al por mayor (5,2 por ciento sólo en el mes de abril) y un fuerte déficit en la balanza comercial, equivalente a millones, de dólares (seis veces y media más que el de abril del año pasado).

La ola inflacionista por ahora cayó sobre los precios al por mayor: en febrero el aumento fue del 3,1 por ciento, en marzo del 4,6 por ciento. Si se continúa así a fin de año el aumento habrá sido del 60 por ciento. Se trata de cifras que producen vértigos, de las proporciones sudamericanas", como dice el cotidiano milanés "Corriere Della Sera".

El aumento de la inflación en los últimos doce meses ha sido paralelo a la pérdida del valor de la lira frente al dólar y a las otras monedas extranjeras.

¿Cúal será el techo de la inflación? Por ahora en los ambientes industriales y entre los operadores económicos reina la cautela. Estaba todo previsto, se dice. Será interesante ver los datos del mes de mayo, cuando la intervención masiva del Banco de Italia y las medidas monetarias restrictivas frenaron la devaluación acelerada de la lira. Mientras tanto, en los primeros cuatro meses de 1976, durante los cuales el cambio de la lira con el dólar subió de 680 liras a 916, el déficit superó los dos billones trescientos millones de dólares, o sea tres veces el del periodo correspondiente del año anterior.

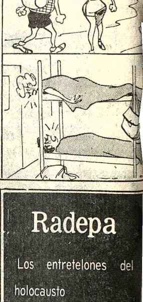

Radepa

Los entretelones del holocausto de Villarroel

Venta -Librerías del país.

LICITACION INTERNACIONAL

Ministerio de Transportes, Comunicaciones y Aeronáutica Civil
Empresa Nacional de Ferrocarriles
(ENFE)

BANCO INTERNACIONAL DE RECONSTRUCCION Y FOMENTO (BIRF).

Se invita a los fabricantes y/o representantes a presentar sus propuestas para la provisión del siguiente material:

Programa BIRF 4.6 - **Repuestos para carros** (Ruedas - ejes - resortes, etc).

Los pliegos de Condiciones Generales, Particulares y Especificaciones Técnicas serán proporcionados a los interesados en la secretaría de la Gerencia de Rehabilitación e Inversiones Segundo Piso del Edificio Estación Central, previa cancelación de $b. 300.-- (Trescientos Pesos Bolivianos).

El plazo de presentación de las citadas propuestas con todos los requisitos legales vence el día 8 de julio de 1976 a Hrs. 18.oo.

Las propuestas se recibirán en la secretaría de la Gerencia de Rehabilitación e Inversiones.

La Paz, 5 de junio de 1976.

GERENCIA DE REHABILITACION E INVERSIONES

Banco Minero de Bolivia
Aviso de Rema[te]

El Dr. Edmundo Telleria [illegible] Juez 1°. de Partido en lo Civi[l de] la Capital, etc.

HACE SABER [AL] PUBLICO EN GENERAL: [Que] por proveido de 25 de Mayo [del] presente año, de Fs. 16 vta. [se ha] señalado el día 20 del mes [de] Julio próximo mes, a horas [illegible] p.m., para el verificativo [del] remate de un lote de terreno c[on] construcciones con u[na] superficie de 172.82 Mt2 ubicad[o] en la calle "Gregorio Colque N[°.] 1613 de la zona de "El Tejar", [de] esta ciudad, sobre la base de [la] ejecución de $b. 26.197.95.- es a[sí] como se tiene ordenado dentro [del] juicio coactivo seguido por [el] Banco Minero de Bolivia contra JACINTO HUARACHI Y DOR[A] RIVAS, por cobro de pesos bolivianos.

Los interesados en dich[o] remate, pueden ocurrir el día y hora señalados a la Tribuna de Remates del Palacio de Justicia, previo depósito del 5% de ley.

La Paz, Mayo de 1976

P.O. del Sr. J. 1°. de P. en lo C[ivil]

CARLOS DE LA ROCHA G.
Secretario del Juzgado 1°.
de Partido en lo Civil

BERTAD Tel. 53925

tinée, Tanda y Noche dobles
OMBRE DE HIERRO y EL
ESE QUE NOS DEJO LA
GUENA. Matinée 5.10, Tanda
Noche 5.60.

BOLIVAR Tel. 25051

Matinée QUE DIOS PERDONE MI PISTOLA, Tanda y Noche LA PANDILLA MALDITA. Censura para 21 años. Matinée, Tanda y Noche 7.10.

Asociación de Padres de Familia del Colegio "La Salle"

La Asociación de Padres de Familia del Colegio "La Salle" saluda afectuosamente al Hno. EDMUNDO FEBRES y al adherirse a la distinción que le otorga el Ministerio de Educación por sus 25 años al servicio de la educación de nuestros hijos, formula votos por su completo bienestar expresándole nuestro más sincero reconocimiento por su valiosa contribución a la formación de los niños bolivianos.

De igual modo presenta su más atento y respetuoso saludo a todos los Profesores y Hermanos del Colegio "La Salle" a quienes públicamente les manifiesta su afecto y abrazo fraterno en el DIA DEL MAESTRO.

La Paz, Junio de 1976

EL DIRECTORIO

HOY en SANTA CRUZ DE LA SIERRA LO QUE TODOS ESPERABAN

FABULOSO FESTIVAL DE

PEDRO INFANTE

Cada día una película diferente

Pedro Infante Katty Jurado
NOSOTROS LOS POBRES
TODO PUBLICO
Sábado

Pedro Infante Blanca E. Pabon
USTEDES LOS RICOS
Domingo

Pedro Infante
Libertad Lamarque
ANSIEDAD
Lunes

Pedro Infante Lilia Prado
EL GAVILAN POLLERO
Martes

Pedro Infante Joaquin Cordero
PEPE EL TORO
Miercoles

Pedro Infante Miroslava
ESCUELA DE VAGABUNDOS
Jueves

Pedro Infante Marga Lopez
UN RINCON CERCA DEL CIELO
Viernes

HOY GIGANTE SIMULTANEO
CINES 24 DE SEPTIEMBRE
Y METROPOLITANO

HOY CINES TV

MONJE CAMPERO Tel. 23333

Matinal PRESENTACION DEL "TEATRO NACIONAL DE MARIONETAS DE CHILE. Matinée, Tanda y Noche EL CUCHILLO DE HIELO. Censura 14 años y Noticiario LOS PRIMEROS 150 AÑOS. Matinal 15.00, Matinée 9.10, Tanda y Noche 11.10.

SCALA Tel. 23535

Matinée, Tanda y Noche EL CIRCULO ROJO. Mayores de 14 años. Además Noticioso Nacional LOS PRIMEROS 150 AÑOS. Matinée 7.10, 9.10, Tanda y Noche 9.10, 11.10.

AVENIDA Tel. 25409

Matinée EL GATO DE LAS NUEVE COLAS. Tanda y Noche LA MARIPOSA DE LAS ALAS ENSANGRENTADAS. Censura 21 años MATINEE 7.10, 9.10, Tanda y Noche 9.10, 11.10.

CENTER Tel. 22626

Matinée doble KU FU DE SICILIA CON FUROR y LLEGO RINGO EN TIEMPO DE MASACRE, Tanda y Noche doble KU FU DE SICILIA CON FUROR y ESPANTO DE LA BRUJA. Matinée 4.20, y 3.70, Tanda y Noche 5.30, 4.20.

ABAROA Tel. 50252

Matinée, Tanda y Noche dobles PASO VERDE (14 años) y EL ASESINO (16 años). Noticiario de Actualidad. Matinée 5.10, 3.60, Tanda y Noche 5.60, 4.10.

PROGRAMACION PARA EL DIA SABADO 5 DE JUNIO DE 1976

14.50 Goober y los fantasmas
15.15 Los magnificos justicieros
15.40 Flipper
16.10 Tele-match
17.00 Un sábado más
18.20 Teledisco
18.30 Vida de un bebé
19.00 Alta temperatura
19.30 Telenoticioso boliviano
20.00 Ultra hogar
20.30 Banco del saber
21.10 Fugitivo
22.00 Música para todos
22.15 Largometraje "Identidad robada"
23.30 Cierre emisión

6 DE AGOSTO Tel. 23829

Matinée Hs. 15.45, Tanda 18.45, Noche 21.45 DON CAMILO Y LOS JOVENES DE HOY (T.P. Actualidades Mundiales LOS PRIMEROS CIENTO CINCUENTA AÑOS. MATINEE Platea 7.10, Mezzanine 9.10, Tanda y Noche Platea 9.10, Mezzanine 11.10.

TESLA Tel. 53803

MATINEE, Tanda y Noche estreno YO EMMANUELLE. (Prohibida menores de 21 años. Matinée 9.10, 7.10, Tanda y Noche 11.10, 9.10

PRINCESA Tel. 51821

Matinée MACISTE GLADIADOR DE ESPARTA. Tanda y Noche estreno EL AVISPERO. (Prohibida menores de 21 años). Matinée, Tanda y Noche 6.10, 5.10, 4.10.

ILLIMANI Tel. 42755

Matinée doble LA GATITA y KUNG FU PUÑO ASESINO, Tanda y Noche doble LA FURIA DEL VENGADOR y EL PODER DEL SEXO. Matinée 3.10, Tanda y Noche 4.10.

VARIEDADES Tel. 24071

Matinée y Tanda doble EL SARGENTO PEREZ y EL METICHE Noche LAS REGLAS DEL JUEGO (Mayores de 21 años) y MUNDO AL INSTANTE. Matinée 5.10, 3.60, Tanda y Noche 5.60, 4.10.

MADRID

Matinée, Tanda dobles LA ISLA DEL TESORO y LA COLINA DE TRINITY, Noche 99 MUJERES y CORTOS. Mayores de 21 años. Matinée, Tanda y Noche Platea 4.60, Mezzanine 5.10.

BUSCH Tel. 53694

Matinée, y Tanda doble EL REGRESO DEL CONDE YORGA EL VAMPIRO y LA SOMBRA DEL DRAGON KARATISTA, Noche doble EL REGRESO DEL CONDE YORGA EL VAMPIRO y LA GRAN RUTA. Estrictamente prohibido para menores de 21 años.

SAN CALIXTO

Matinée, Tanda y Noche dobles CUENTOS DE ULTRATUMBA y AHI MADRE. Precios populares.

NOBEL Tel. 57387

Matinée 14.15, Tanda 18.15, Noche 21.15 MI FAMILIA ELEFANTE. Todo público. Matinée, Tanda y Noche 7.10.

EBRO Tel. 42939

Matinée y Tanda dobles EL PELEADOR CALLEJERO y JHON EL ESCANDALOSO. Censura Todo público. Noche JHON EL ESCANDALOSO. Matinée 3.10, 4.10, Tanda y Noche 5.60, 4.60.

MEXICO Tel. 26867

Matinée, Tanda doble HURACAN RAMIREZ y LA MONJITA NEGRA, Noche LAS AMIGAS. Matinée 5.10, 4.10, Tanda y Noche 5.60, 4.60.

ROXY

Matinée doble LOS VAMPIROS LOS PREFIEREN GORDITOS y JORY EL PISTOLERO JUSTICIERO. Tanda doble LOS VAMPIROS LOS PREFIEREN GORDITOS y LAS PICARAS (21 años). Noche LAS PICARAS y MUNDO AL INSTANTE. (21 años). Matinée 5.10, Tanda y Noche 5.60.

16 DE JULIO Tel. 52119

Matinal Cine Club Juvenil QUEIMADA, Matinée, Tanda y Noche TERREMOTO con el sistema SENSURROUND. (Mayores de 14 años). Matinée, Tanda y Noche 18.00, 20.00

MURILLO Tel. 52647

Matinée doble DIGBY EL PERRO MAS GRANDE DEL MUNDO y LOS TRES CHIFLADOS EN ORBITA T.P., Tanda doble DIGBY EL PERRO MAS GRANDE DEL MUNDO y SERPICO. Mayores de 18 años. Noche estreno SERPICO y NOTICIARIO ALEMAN. Mayores de 18 años. Matinée 5.10, 3.60, Tanda y Noche 5.60, 4.10.

UNIVERSO Tel. 42660

Matinée, Tanda y Noche EL MINISTRO Y YO. (apta para todo público). Matinée Mezzanine 12.10, Platea 10.10. Tanda y Noche Mezzanine 14.10, Platea 12.10.

MONUMENTAL ROBY

Matinée, Tanda y Noche EL FUTBOLISTA FENOMENO (apta para todo público). Matinée Platea 7.10, Gal. 4.60, Tanda y Noche Platea 9.10, Gal. 5.10.

ESMERALDA Tel. 52454

Matinée, Tanda y Noche dobles WANG TANG TORO MATA y KU FU DE SICILIA CON FUROR. Matinée 5.10, Tanda y Noche 5.60.

IMPERIO Tel. 40451

Matinée y Tanda dobles CHANOC Y LAS TARANTULAS y SANTO BLUE DEMOND VS. DRACULA Y EL HOMBRE LOBO, Noche UNA FUGA HACIA EL PLACER. (Mayores de 18 años). Matinée 5.10, 3.60, Tanda y Noche 5.60, 4.10.

PARIS Tel. 29704

Matinée, Tanda y Noche (apta para todo público). INVESTIGADOR PRIVADO. Matinée, Tanda y Noche 7.10.

LUX Tel. 62960

Matinée, Tanda y Noche EL EXORCISTA y COMPLEJO DE UNA MADRE. Censura 18 años.

PRENSA ARGENTINA CONDENO.....

(Viene de la página 1)

con total claridad cuáles eran los objetivos que perseguían los asesinos de Michelini, Gutiérrez Ruiz y Torres. Pero pueden, sí, contemplarse los réditos políticos que ciertos sectores procuran obtener de esas muertes".

EN MEXICO

MEXICO 4 (AFP).- El asesinato del ex-Presidente boliviano, General Juan José Torres demuestra "cómo el derecho de asilo se está desnaturalizando hasta extremos reprobables", escribió hoy el diario independiente "Excelsior".

El mismo diario publicó declaraciones del ex-Canciller chileno, Clodomiro Almeyda, y del escritor argentino Julio Cortázar, manifestando también su reprobación por la muerte de Torres.

Pero mientras Almeyda habló de "abierta burla y provocación contra las autoridades" argentinas, Cortázar denunció una "complicidad de gobiernos" en el terrorismo.

Luego de recordar los asesinatos del general chileno Carlos Prats y del senador uruguayo Zelmar Michelini, el escritor añadió: "Tampoco creo que el asesinato del general Torres haya sido de inspiración nacional, pero sí creo que los tres atentados son en gran medida de complicidad nacional".

En su editorial, "Excelsior" consideró que la muerte de Torres "no es un hecho aislado, ni excepcional en modo alguno".

El influyente matutino manifestó que esos tres hechos "Han tipificado una realidad inquietante que obliga a clamar por un orden jurídico de amparo indudable en favor de los asilados de toda clase".

Por su parte, el liberal "Sol de México" opinó que el asesinato del ex-Presidente boliviano es un "crimen abominable", independientemente de cual haya sido la facción que lo haya consumado.

Agregó finalmente que Argentina está convirtiéndose en el sitio preferido para el "ajuste de cuentas políticas".

Cortazár, al opinar sobre la muerte del ex-mandatario boliviano, hizo hincapié también en que están "derrumbándose" las normas del derecho de asilo, "puesto que el asesinato va más allá de las fronteras del país de que huye el asilado".

Por su parte, Almeyda reiteró acusaciones en el sentido de que existe una "siniestra colusión" entre las policías de Argentina, BOLIVIA, Chile y Uruguay, que con ayuda de "bandas fascistas" están liquidando "a sangre y fuego a los líderes democráticos latinoamericanos".

EN BRASIL

RIO DE JANEIRO, 4 (AFP).- Los "extremistas quieren transformar el continente en campo de batalla de bárbaros y fanáticos", afirmó hoy aquí el influyente "Jornal do Brasil", al comentar el asesinato del General boliviano Juan José Torres.

En un editorial que titulo "Tazón de insanos" el diario carioca manifestó que los asesinatos de políticos uruguayos y del General Torres en Argentina, "puede indicar la proximidad de tiempos sombríos para los países latinoamericanos, coincidiendo con dificultades económicas utilizadas siempre como motivo para la proliferación de la violencia".

Expresó además que "es inadmisible sospechar que el gobierno argentino haya participado en esos crímenes, aún remotamente, y no se puede suponer que Uruguay y BOLIVIA estén vinculados a los asesinatos de esos políticos asilados en Argentina".

Tras afirmar que el asilo político es un privilegio de América Latina, el diario brasileño manifestó que los gobiernos están obligados a proteger a los asilados.

Expresó en fin que "la violencia, razón de insanos, está destruyendo lo que hasta ahora preservaron las perturbaciones internas de los inestables países del continente en este siglo tumultuoso".

I. Americano ganó torneo escolar de 2ª. categoría

Instituto Americano se coronó campeón del torneo intercolegial de básquetbol segunda categoría. Segundo se ubicó Santa Ana, y tercero finalizó María Auxiliadora.

La competencia se cumplió ayer en dos escenarios, y los resultados fueron los siguientes:

CANCHA MUNICIPAL:
Varones: Franz Tamayo perdió con Hugo Dávila 40-36. Instituto Americano cayó derrotado ante San José po 49-44.

DAMAS

El representante de Instituto Americano logró el título de la segunda categoría, en su sección femenina, cumpliendo una buena campaña. En el partido definitivo, venció a María Auxiliadora 46-26.

Loretto no tuvo dificultad en vencer a Liceo Venezuela 40-28. Santa Ana superó a Dora Schmidt 23-18.

Las posiciones finales de la categoría femenina segunda categoría fueron estas:

1º Instituto Americano con 10 puntos. 2º. Santa Ana con 9 puntos. 3º María Auxiliadora con 9 puntos.

Batieron un récord mundial

BERLIN, JUN 4, (AFP).- La alemana del este Kornelia Ender batió hoy aquí el récord mundial de 100 Mts. mariposa, al fijar un tiempo de 1.00.13/100.

La marca anterior, fijada en Cali, Colombia, en julio de 1975, también le pertenecía, con 1M. 1S 24/100.

Sudamericano de básquetbol

LIMA, JUN 4 (AFP).- El campeonato sudamericano de básquetbol femenino se efectuará aquí en setiembre próximo, confirmó la Federación Peruana de Basquetbol.

El presidente de la entidad, Luis Donayre, dijo que había gestionado el aplazamiento del torneo para noviembre, pero que la Comisión Sudamericana de la FIBA rehusó ese cambio, porque en aquel mes se disputará el campeonato sudamericano juvenil femenino de básquetbol en Venezuela.

Por ello, concluyó Donayre, la selección peruana será convocada el lunes entrante para que inicie sus entrenamientos, dirigida posiblemente por Virgilio Drago.

Secretaria Bilingüe

Se necesita Secretaria Ejecutiva imprescindible hable inglés correctamente y con experiencia. Ref. Av. 16 de Julio 1806.

CAMARAS FRIGORIFICAS para hoteles frigales

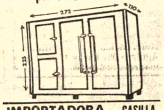

IMPORTADORA FERNANDEZ
CASILLA 5174
JENARO SANJINES 439 TEL. 64529

PANORAMA DESDE EL PUENTE

HOY

ARTHUR MILLER HOY

COMPAÑIA TEATRO DE ARTE
DIRIGE: NINON DAVALOS
DE KUSHNER

QUINCE PESOS

TEATRO MUNICIPAL

...Y ELLOS SE JUNTAN

POR FIN EN SANTA CRUZ de la SIERRA

La terrible experiencia de un grupo de jovenes que para sobrevivir tuvieron que escoger entre comer o ser comidos

HOY CINE RENE MORENO

El aviso oportuno

GUIA NUMERICA PARA LA UBICACION DE SU AVISO

COMERCIALES

1.- Abarrotes *
2.- Abonos (ver Fertilizantes)
3.- Aceites
4.- Agencias de Alcoholes
5.- Alfombras
6.- Alimentos Balanceados
7.- Aluminio
8.- Antigüedades
9.- Antenas de T.V.
10.- Artículos de Goma
11.- Artículos para Damas
12.- Artículos para Caballeros
13.- Artículos para niños*
14.- Artículos para Cholitas*
15.- Artículos para Novias *
16.- Artículos de Construcción
17.- Artículos Deportivos *
18.- Artículos de Cuero *
19.- Artículos Electrodomésticos
20.- Artículos Domésticos y del Hogar
21.- Artículos Eléctricos
22.- Artesanías *
23.- Arroz
24.- Automóviles (ver vehículos)
25.- Automotores (Repuestos)
26.- Aserraderos
27.- Aves y animales domésticos.
28.- Azulejos
32.- Baños (Artículos para)
33.- Barracas *
34.- Barberías
35.- Bazares
36.- Bicicletas
37.- Bisuterías
38.- Bomboneries
39.- Boutiques
40.- Boutiques de Automóviles
45.- Café (Molido)
46.- Cámaras fotográficas *
47.- Camiones (Ver Vehículos)
48.- Calzados *
49.- Calefones
50.- Cañerías metálicas y plásticas
51.- Carniserías *
52.- Carrocerías metálicas
53.- Casimires
54.- Cerámica
55.- Cintas Magnetofónicas
56.- Cochoneras
57.- Colchonerías
58.- Comestibles
59.- Conservas
60.- Cortinas
61.- Cosméticos
62.- Cristalería
63.- Cuerinas (Productos de)
64.- Curtiembre
69.- Detergentes
70.- Distribuidoras de Drogas
71.- Disquerías *
72.- Dulcerías
78.- Escritorio (Material de)
79.- Estufas
80.- Equipos de sonido.
82.- Fábricas *
83.- Farmacéuticos (productos)
84.- Ferretearías
85.- Ferreterías *
86.- Fierro (Artículos de)
87.- Floristas *
88.- Focos (Ver Lámparas)
89.- Frijoles *
90.- Frutarías
91.- Fundiciones
92.- Fungicidas (ver Químico Agrícolas)
98.- Grabadoras
99.- Granjas (productos de)
100.- Grasas, Lubricantes
101.- Grifería
102.- Grupos Electrógenos
106.- Harinas
109.- Implementos Agrícolas
110.- Industriales
111.- Insecticidas Agrícolas Producción Químico Agrícola)
112.- Instrumentos de Dibujo
113.- Instrumentos de Ingeniería
114.- Instrumentos de Medicina
115.- Instrumentos de Odontología
116.- Instrumentos de Música
120.- Ladrillos (ver Fábricas)
122.- Jaboneries
123.- Joyería *
124.- Juegos de Mesa
125.- Juguetería
128.- Lámparas para Iluminación
129.- Lácteos
130.- Licores
131.- Llantas
132.- Llaves
133.- Llaves de paso y de agua
138.- Machihembrados
139.- Maderas (Ver Aserraderos)
140.- Maleterías *
141.- Máquinas Calculadoras
142.- Máquinas diversas
143.- Máquinas de coser
144.- Máquinas de Escribir
145.- Maquinaria Industrial
146.- Maquinaria para Minas
147.- Marmolerías
148.- Material de Construcción
149.- Material de Campaña
150.- Motocicletas *
151.- Motores *
152.- Mosaicos
153.- Muebles metálicos
154.- Muebles en General
155.- Medias para Damas
160.- Niquelados
163.- Papelerías
164.- Papel para Ingenieros y Arquitectos
165.- Parket (Pisos de)
166.- Perfumerías
167.- Películas Fotográficas
168.- Peleterías *
169.- Pernos y Tuercas
170.- Pinturas *
171.- Pisos de Plástico
172.- Planchas
173.- Plásticos *
174.- Productos de Granja
175.- Productos Farmacéuticos
176.- Productos Químicos
177.- Productos Químico-Agrícolas
178.- Puertas
179.- Puertas Metálicas
185.- Radios
186.- Reconstrucción de Motores
187.- Refractarios
189.- Refrigeradores
190.- Regalos
191.- Relojerías *
192.- Relojes
193.- Repuestos de Automotores
194.- Repuestos Varios*
195.- Ropa para Caballeros *
196.- Ropa para Damas
197.- Ropa para Niños
198.- Ropa interior
199.- Rodamientos
204.- Semillas
205.- Souvenirs
209.- Telas
210.- Televisores
211.- Teléfonos
215% Tractores
213.- Tocadiscos
215.- Vajillas
216.- Vidrierías *
217.- Vehículos *
218.- Vinos

PROFESIONALES

222.- Abogados
223.- Administradores de Empresas
224.- Agrimensores
225.- Arquitectos
226.- Auditores
230.- Biólogos
235.- Calculistas
236.- Contadores
237.- Consultores
240.- Dentistas
241.- Dibujantes
242.- Diseñadores
248.- Economistas
250.- Farmacéuticos
251.- Filósofos
255.- Profesores
259.- Geólogos
262.- Ingenieros Agrónomos
263.- Ingenieros Civiles
264.- Ingenieros Electricistas
265.- Ingenieros Electrónico
266.- Ingenieros Industrial
267.- Ingenieros Mecánicos
268.- Ingenieros Industriales
269.- Ingenieros Mecánicos
270.- Ingenieros Metalurgistas
271.- Ingenieros de Minas
272.- Ingenieros Químicos
273.- Ingenieros Textiles
275.- Laboratoristas
280.- Médicos de acuerdo a su especialidad.
285.- Notarios
290.- Opticos y Optometristas
295.- Pedagogos
296.- Periodistas
297.- Psicólogos
300.- Sociólogos
305.- Topógrafos
310.- Traductores

SERVICIOS

314.- Academias
315.- Aerolíneas
316.- Agencias de Viajes
317.- Agencias Aduaneras
318.- Agencias de Cigarrillos
319.- Agencias Navieras
320.- Alojamientos
321.- Alquiler de Vehículos
322.- Asociaciones
327.- Bares
328.- Bancos
329.- Baños de Duchas
330.- Bebidas Gaseosas
331.- Boites
336.- Cámaras
337.- Casa de Cambio
338.- Cafeterías
339.- Clínicas
340.- Clubes
341.- Cobradores
342.- Comerciales
343.- Comercializadoras
344.- Confiterías
345.- Constructoras
346.- Consultorios
347.- Contabilidades
348.- Cooperativas
349.- Copiadoras
354.- Decoradoras
355.- Distribuidoras
356.- Distribuidoras de películas
361.- Editoriales
362.- Encuadernadores
363.- Empapeladoras
364.- Empresas Mineras
365.- Enseñanza
366.- Estaciones de Servicio
367.- Estudios Cerigráficos
368.- Estudios Fotográficos
369.- Exportadoras
374.- Farmacias
375.- Fotocopiadoras
376.- Funerarias
377.- Frigoríficos
382.- Galerías de Arte
383.- Gimnasios
388.- Heladerías
389.- Hoteles
394.- Importadoras
395.- Imprentas
396.- Institutos
400.- Jardines de Infantes
401.- Juegos de Mesa
406.- Laboratorios Fotográficos
407.- Librerías
408.- Lavanderías
409.- Llaves (talleres de confección)
411.- Máquinas escribir, Reparaciones.
410.- Moteles
413.- Mudanzas
416.- Opticas
417.- Orquestas
420.- Pasteleríes
421.- Peluquerías
422.- Pensiones
423.- Peñas Folklóricas
424.- Pollererías
428.- Radiotécnicas
429.- Radiografías
430.- Reparadoras de Calzados
431.- Representaciones
432.- Registro Civil
433.- Restaurantes
434.- Residenciales
438.- Salteñerías
439.- Sastrerías
440.- Saunas
441.- Seguros (Compañías de)
442.- Sindicatos
443.- Snacks
444.- Sombrererías
445.- Supermercados
446.- Salones de Belleza
450.- Tapicerías
451.- Talleres
452.- Talleres Automotrices
453.- Telecomunicaciones
454.- Tintorerías
455.- Transportes Aéreos
456.- Transportes Marítimos
457.- Transportes Terrestres
458.- Turismo (ver Agencias de Turismo)
462.- Venta de Inmuebles
463.- Veterinarias
464.- Zapaterías

TECNICOS

470.- Albañilería
471.- Artesanos
475.- Carpinteros
476.- Cerrajeros
477.- Cocineros
478.- Confiteros
479.- Costureras
482.- Decoradores
486.- Electricistas
487.- Empapeladores
488.- Enfermeros
489.- Esmaltadores
492.- Fotógrafos
495.- Gráficos
500.- Mecánicos de Automotores
501.- Mecánica en general
502.- Modistas
506.- Peluqueros
507.- Peleteros
508.- Plomeros
509.- Pintores de construcciones
513.- Relojeros
515.- Sastres
516.- Soldadores
517.- Sombrereros
520.- Tapiceros
525.- Vidrieros
530.- Zapateros

COMERCIALES

1 Abarrotes

"PILAR".- Adolfo Ortega 694 Abarrotes en Gral. (16/22).

5 Alfombras

TUFTING.- Alfombras de toda medida, caminos para gradas. Av. Villazón 1964 frente U.M.S.A. Tel. 28092 - 25529 Cas. 3471. (23/2V)

6 Alimentos Balanceados

I.M.B.A.- Rodríguez 411. Telf. 53730 Concentrados para aves y ganados (16/30).

11 Artículos para Damas

LA ECONOMICA LTDA.- Potosí N°. 1123. Trajes, calzados, regalo ideal para el día de la Madre. (16/15/VI).

CALZADOS MERCEDES.- Potosí N°. 1285.- Ofrece Calzados y carteras para damas, señoritas y caballeros (16/15/VI).

16 Artículos de Construcción

ESTUCO PANDO, tubos de cemento, mosaicos ;producción propia por mayor y menor entregas en obra, pedidos al Tel. 57535 (3/12).

17 Artículos Deportivos

ZBINDEN y CIA S.A. Jenaro Sanjinés 348. Raquetas Dunlop, pelotas para tennis, redes, pelotas golf 1/7

FREUDENTHAL LTDA. Potosí N° 697 (16/15)

18 Artículos de Cuero

"ETERNA".- Calle Ballivián 1382. Artículos de cuero y lona en general. Carpas. (16/25).

"FREUDENTHAL LTDA.".- Potosí N°. 967. (16/15/VI).

19 Artículos Electrodomésticos

CORPASA S.A. JUAN DE LA RIVA 1409 Tel- 27248- Venta artefactos gas Reparaciones - repuestos (24/30)

"ALMACENES CALLA".- Potosí Esq. Loayza 1375. Distribuidor Philips. (16/15/VI).

"IMEXBOL".- Loayza 143. Telf. 29122. Ventas por mayor y menor de artefactos electrodomésticos, teléfonos. (16/15/VI).

CASA SEUL.- Potosí Esq. Sanjinés 898. Pantallas, máquinas de coser y distribuidores Philips en general. (16/15/VI).

MIRKABEL LTDA.- Av. Buenos Aires 586. Cocinas Sirenas, toda clase electrodomésticos, créditos y rebajas. (16/15/VI).

20 Artículos del Hogar

TUFTING.- Cubrecamas de diferentes medidas y hermosos colores. Av. Villazón 1964 Tel. 28092 -25529 Cas. 3471.

22 Artesanías

ARTESANIAS NACIONALES.- Mania Cruz 206.- Artículos de sobre, juegos de Ajedrez en madera y venta de jaulas (1/7)
ARTESANIAS "LOS ANDES".- Taller Av. 16 de Julio 1970. El Alto. La Paz. Telf. 29328. Especialidad en alfombras y colchas en pieles de alpaca, llama y zorro, merino, seachа, conejo, etc. Tejido de bufandas y ponchos. (16/15/VI).

29 Artículos de Zapatería

FERRETERIA IDEAL .- C. Santa Cruz 465 Venta de Artículos de zapatería (1/7)

33 Barracas

BARRACA "NUEVA ESPERANZA".- Carretera a Oruro s/n. (El Alto). Venta de maderas: laurel, mascajo, alpa, ochoa, etc. Telf. 63352. (16/15/VI).

BARRACA "MARIJOR".- Av. Rafael Pabón N° 2980, maderas de construcción, machihembre y atención de pedidos especiales (19-20/VI). El Alto.

BARRACA "VILLA DOLORES".- Plaza J. A. de Padilla N°. 50 (El Alto). (16/15/VI).

BARRACA Y MAESTRANZA "SANTA ISABEL".- Camino a Oruro N°. 666 (El Alto). Venta de maderas y venesta al por mayor y menor. Especialidad en machihembres y parket. Telf. 59020. (16/15/VI).

"SAN MARTIN".- Av. Buenos Aires N°. 500. Esq. Uyustus. Machihembrado y maderas en general. (5/11).

35 Bazares

BAZAR PLATA. Max Paredes 707. Enseres de cocina (3/17).

BAZ FERR Ltda. Cia. IMPORTADORA.- Av. de las Muñecas 201 esq. calle Murillo Tel. 23614 cas. 3824 Gran surtido de artículos de bazar y ferretería, relojes despertadores y pulsera Material eléctrico y herramientas en general.

37 Bisuterías

FLORIDA.- Av. Tumusla 426. Venta: Joyas en oro 18 K., plata 900.

48 Calzados

"MANACO".- Esq. Yanacocha. Calzados y Calcetines. (16/15/VI).

51 Carnicerías

CARNICERIA ESPAÑOLA.- El mercado a su derecha. Federico Zuazo 1573. Telf. 24366. Huevos 1.40. (5/5).

53 Casimires

COMERCIAL "LEQUIPE". Av. América 158 Tel. 20961. Venta de casimires, paños, frazadas, Mantas y comercio en general 30/13

"LANIFICIO BOLIVIANO".- Sagárnaga N°. 163 "SUPERTEX" 70, 100% lana virgen. (16/15/VI).

LANIFICIO BOLIVIANO.- Sagárnaga N°. 163. "SUPERTEX" 100% lana virgen. (16/15/VI).

"LANIFICIO BOLIVIANO".- Sagárnaga N°. 163 "SUPERTEX MELANGE" 100% lana virgen. (16/15/VI).

63 Cuerinas

"CUERIPLAST LTDA." Calle Alto de la Alianza N°. 733. (23/29)

69 Detergentes

ZBINDEN y CIA S.A. Jenaro Sanjinés 348 Detergente LAVAMAS, superior a cualquier otro. 1/7

71 Disquerías

"SABA LTDA".- Plaza Venezuela 1450. Telf. 42829. (16/30).

81 Equipo de soldadura

FIEL S.R.L. Colombia 250 Telf. 54948. Cas. 344 (25/31)

81 Estructuras Metálicas

LAYSU ANDINA LTDA. Goitia 154 Tel. 28857 Puertas, ventanas, galpones, estructuras en gral. Aluminio y Fierro.

82 Fábricas

INMETAL C.B.F.- Fábrica de carrocerías. Planta Industrial en El Alto, frente a Aduana. Telf. 59543. Casa 4784. La Paz. (16/13/VI).

FABRICA NAL. DE PRODUCTOS DE ALAMBRE ATLAS LTDA.- Montes 710. Telf. 28476. Cas. 1947. Alambre tejido, clavos, malla olímpica, tela milimétrica y alambre de púas. (18/17/6).

ALAMBRES

FABRICA NAL. DE ALAMBRES FANDA LTDA.- Montes 710. Telf. 28476. Cas. 1947. Alambre galvanizado toda medida, alambre de amarre, alambre para clavos y alambres especiales. (18/17/6).

85 Ferreterías

FERRETERIA "DON FLORENCIO". Ingavi 621. Artículos eléctricos y de construcción Atiende sábados en la tarde.

"HAYDEE PATZI" I. I. Tamayo 780. Llegó pita "SISAL" de Portugal de 1/4, 15/16, 3/8 y 1/2 pulgadas, kilo 70 $b.

FERRETERIA ORURO.- Figueroa 850. Tel. 29546. Pernos hexagonales, artículos eléctricos, variedad de chapas y candados herramientas en general, copias de llaves. (2/1).

FERRETERIA "PORCEL" LTDA.- Pisagua 626. Telf. 63979. Artículos para mineros e industriales. Imp. directa. (16/15/VI).

FERRETERIA COLLINS.- Isaac Tamayo 814. Importaciones y Representaciones. (1/7)

FERRETERIA "ROMA CRUZ".- Colombia 519. Telf. 55631. (16/30).

FERRETERIA EXALTACION. C. Santa Cruz 439. Artículos eléctricos en general.

FERRETERIA "GRAN PODER".- Max Paredes 824. Artículos de ferretería en general. (15/30).

"S'MAJIO".- Av. Montes 648. Materiales de construcción. (16/15/VI).

"CIA. UNIVERSAL LTDA.".- Colombia 219. Importaciones de artículos de ferretería. (16/15/VI).

CASA HERPAVILL LTDA.- Calle Pedro de la Gasca 607. Telf. 54328. Cas. 5283. Venta de artículos de ferretería. (5/11).

FERRETERIA "LA ESPERANZA".- Pedro de la Gasca N°. 797. Artículos de ferretería en general. (5/11).

87 Florerías

"CAN CAN".- Telf. 43205. Av. 16 de Julio 1806 H. Copacabana. (16/15/VI).

109 Implementos Agrícolas

COMERCIAL LTDA.- Av. Montes 731. Venta de abonos, insecticidas e implementos veterinarios. (16/30).

110 Industriales

LAYSU ANDINA LTDA. Goitia 154 Tel. 28857 Puertas, ventanas, galpones, estructuras en gral. Aluminio y Fierro

EMPRESA METAL MECANICA ANDINO.- Camino a Oruro, parada col. 22. Fábrica de carrocerías y galpones en general. (16/13).

123 Joyerías

JOYERIA "LA BOLSA DE LA JOYA".- Ingavi 805. Especialidad en condecoraciones. (18/15/VI).

JOYERIA Y RELOJERIA D. CENTER.- Ballivián 1292. (16/4/VI).

JOYERIA Y RELOJERIA "EL MONOLITO" Ingavi 839 Especialidad en insignias y condecoraciones. (2/8).

TALLER JOYERIA.- Potosí N°. 1220. Grabados de lujo. (16/15/VI).

JOYERIA "SELECT" VEGA Y CIA. LTDA.- Loayza 227. Telf. 23107. Cas. Correo 2617. (16/15/VI).

130 Licores

BODEGA CHIVISIVI C. Santa Cruz N° 207 Tel.23210 vinos, licores, vinagre de uva (3/17)

"BODEGA BALANZA".- Otero de la Vega N°. 268. Vinos, licores y Vinagre de Pura Uva. Pedidos al teléfono 55311. (16/15/VI).

140 Maleterías

FREUDENTHAL CIA. LTDA.- Potosí 697. (4/15).

MALETERIA AMERICA.- Colón 166 artículos de cuero y compostura en general. (28/3)

142 Máquinas Diversas

ZBINDEN y CIA S.A. Jenaro Sanjinés 348. Motosierras Mc. Culloch Motores de sobrebordа Mercury. Repuestos- servicio. 1/7

149 Material de Campaña

"FREUDENTHAL LTDA.".- Potosí N°. 967. Carpas, toldos, catres, Sleepingbag. (16/15/VI).

150 Motocicletas

HANSA LTDA.- Yanacocha Esq. Mercado. Telf. 54959. (16/15/VI).

151 Motores

MOTOR INTERNATIONAL 501.- Medio paquete flamante. De ocasión. Ref. Telf. 52609. (5/11).

153 Muebles metálicos

"IMNA LTDA." Muebles Metálicos de oficina de gran calidad. Cap. Ravelo 2037. Telf. 22611. (3/17)

154 Muebles en General

MUEBLERIA SAN MARTIN Comercio Esq. Loayza 1404. Telf. 52095.

"CASA TERESA".- Ingavi 827. Juegos de living, comedor y artículos en general. (16/15/VI).

MUEBLES FLORES Av. 16 de Julio 1854. Fca. Plza. Villarroel 492 livings, comedores, dormitorios (25/1)

Muebleria y Tapiceria ROMA. Calle Bueno 515 Tel. 58305 (29/28)

MUEBLERIA MOBLART.- Juan de la Riva 1487. Nuevos y a medio uso. Precio sin competencia. Permutas. (16/15/VI).

INDUSTRIAS RICARDI S.R.L.- Av. 16 de Julio 1439. Fabricantes de muebles en general. (16/15/VI).

MUEBLERIA "ELBA".- Vende a plazos juegos de comedor, dormitorio, living, escritorio, Juan de la Riva 1419 interior. Telf. 65836.

MUEBLES LAGUNA Plaza Sucre 1478, 20 de Octubre 1699, ofrece dormitorios, comedores, gabinetes para radiolas (1°/15)

166 Perfumerías

PERFUMERIA KATTIA: Murillo 810 y Colombia 159 Casilla 2109, cosméticos en general. (1°/15)

PERFUMERIA "PARIS".- Mercado 1107. Telf. 29336 - 42105. (16/15/VI).

168 Peleterías

"ASTRAKAN".- Av. Arce 490. Telf. 57869. Reformas en pieles. (16/15/VI).

170 Pinturas

ZBINDEN y CIA S.A. Jenaro Sanjinés 348. Espintbol- Sherwin Williams para interiores, exteriores, automotivos. etc. 1/7

176 Productos Químicos

SOCIEDAD MINERA INDUSTRIAL: "SOMIN" Sulfato de Cobre al por mayor y menor La Paz, Tel. 84657 Casilla 1283 (29/4)

191 Relojerías

RELOJERIA "WALVIC".- Av. América 261. Representantes de los finos relojes Nivada-Grenchino, desperta dores, mallas, fornituras y herramientas de relojería y joyería. (16/15/VI).

RELOJERIA "THECHNOTRON".- Plaza Pacajes. El Alto N°. 2. (16/15/VI).

193 Repuestos

REPUESTOS "ALIANZA LTDA.".- Alto de la Alianza 749. Repuestos automotivos y accesorios para toda clase de vehículos, llantas, neumáticos, mangueras y correas "Gates". (16/15/VI).

FERRETERIA "ROMACRUZ" Calle Colombia 519, telf. 55631 (25/31)

CASA "INTERTOYO".T.- 51371. Repuestos para vehículos INTERNACIONAL Venancio Burgoa Esq. Boq. (San Pedro). (5/4).

193 Repuestos Varios

"ECO" ELECTRIC.- Radio, TV electricidad, repuestos y reparaciones, Potosí N°. 1373 (16/15/VI). Tel. 58219

ACCESORIOS PARA CALDEROS.- Galería Luz. Telf. 54832 - 41411. (16/30).

ELECTRONICA BRASILIA.- Calle Murillo 1315. Kits de radios para estudiantes. Material eléctrico en general. (16/30).

195 Ropa para Caballeros

CASA "JULIA".- Galería Luz. Of. 19. Ropa sport. (16/30).

210 Televisores

¿FALLA SU TELEVISOR? Av. Simón Bolivar 1993, personal capacitado en el exterior Tel. 65224 y 53195 (24/31)

215 Vajillas

Se fleta vajillas Telf. 51078

216 Vidrierías

VIDRIERIA TUMUSLA Av. Tumusla 534

"OAT".- Sucre 827. Venta de vidrios, sencillos, dobles, catedral, espejos y marcos. (16/15/VI).

VIDRIERIA RIGOL.- Av. Montes 777. (16/30).

DANIEL EL TRAVIESO

¡¡RECUERDA TU PRESION SANGUINEA!!
Eso siempre funciona con el Sr. Wilson.

PROFESIONALES

222 Abogados

DR. BENJAMIN A. VARGAS ULLOA Graneros 295 (2 30/5)

DR. LUIS MERILES BARRENECHEA Of. Plaza Murillo 1175 Altos Cine París, Of. 31 Tel. 40961. LA PAZ - BOLIVIA

DR. JULIO VARGAS LEDEZMA.- Yanacocha 301, 3°. Piso. Of. 7 (20/3).

JAIME URCULLO REYES. Edif. Hermann, Plaza Venezuela, piso 11. Of. 1102 y N°. 1104 Telf. 21193. (21/2).

DR. MIGUEL ANGEL VIRRUETA A. Yanacocha N°. 301, 1er. piso Of. 7 Telf. 40298 (23/29)

Dr. NEMOROSO ROJAS.- Yanacocha 301. 6°. Piso. Of. 8. (22/5).

237 Consultores

"DELTA CONSULT".- Av. 16 de Julio 1456. Telf. 65809. Asesoría Económica. Organización Actuarial - Auditoría y Contabilidad de empresas. (16/30/V).

240 Dentistas

DR. ROLANDO DAVILA P. Av. Mariscal Santa Cruz 1282. (5/11).

DR. VICENTE M. FABIANI AGUSTI.- ODONTOLOGO.- Loayza 317. Telf. 29646. (16/30).

SERVICIOS

316 Agencias de Viajes

AGENCIA DE VIAJES (ANUAL TOURS) Mercado 996. (16/30/V).

317 Agencias Aduaneras

"GULARH" AGENTES GENERALES DE ADUANA Av. América 119 Telf. 24480 Cas. 5137.Experiencia al servicio del comercio. Importación .Exportación.Tránsito.

ARANDA Y CIA. LTDA.- Plaza Venezuela 1425. Telf. 21753. Agencia Despachadora de Aduana. (16/23/V).

AGENCIA ADUANERA "QUIROGA".- Edif. Cine París. Of. 15. Telf. 83822. (16/15/VI).

320 Alojamientos

"ALOJAMIENTO LITORAL".- Avenida Buenos Aires N° 588. Telf. 40206. Atención esmerada y permanente. (16/22/V).

"SAN CRISTOBAL".- Isaac Tamayo N°. 661. Atención económica y permanente. (16/22/V).

328 Bancos

BANCO MINERO DE BOLIVIA.- Comercio 1290. Teléfonos 52161-68. (16/15/VI).

BANCO POPULAR DE EL PERU.- Mercado Esq. Colón. Telf. 55023. (16/15/VI).

330 Bebidas Gaseosas

BEBIDAS GASEOSAS ORIENTAL.- Calle Colombia 520. Pedidos al Telf. 22982. (16/15/VI).

337 Casa de Cambios

CRUZEIROS COMPRO.- Tel. 25656.

CASA DE CAMBIOS "LA PAZ".- Calle Loayza 167 (Altos). (16/15/VI).

CASA DE CAMBIO GUILLERMO CACERES O.- Potosí N°. 876. Edif. Chain. Planta Baja. Of. 2. (16/30/V).

342 Comerciales

"E", ARCA DE LA ESPERANZA".- Potosí N°. 953.- Aquiera su talonario con $b. 25. Cine miles de premios. (16/30).

OFICINA TECNICA COMERCIAL "LA ELECTRICA" Loayza 405 Artículos electrodomésticos e instalaciones.

345 Constructoras

EMPRESA CONSTRUCTORA "SAT IP".- 16 de Julio 1456, 3°. Piso. Telf. 65421.- Proyectos - Construcciones - Decoración. (16/15/VI).

349 Copiadoras

"COPIAS DE PLANOS TORREJON".- Bueno 370. Se hacen copias de planos. (16/30).

65 Confecciones para damas

Modas Delia Av. S. Bolivar 1968 cumplimiento y economia (29/6)

355 Distribuidoras

DISTRIBUIDORA SUDAMERICANA DE REVISTAS.- Linares 1061. Historia del Hombre. Albumes, sobres con láminas al por mayor y menor. Sorteo final 22 Mayo. (16/4/VI).

356 Distribuidoras de Películas

ILLIMANI FILMS LTDA.- Mercado 1326, Telf. 50982. (16/15/VI).

CINEMATOGRAFICA PACABANA" S.R.L. [illegible] 690. Telf. 50317 Películas de ción y suspenso.Próximo estreno "REVANCHA DEL KA TECA"

"CORPORACION AMERICANA J.G.V.".- Películas y 16 mm. Comerciales Venezuela 1406. Telf. Cas. 4802. (16/15/VI).

368 Estudios Fotográficos

LABORATORIOS TECNICO "FOTECO".- de Julio 1557. Laboratorio (16/30).

FOTO ESTUDIO "HU Calle Colombia 163. Telf. Domicilio 55378. (16/30/V).

FOTO CARLO.- Calle Colón esq. Potosí Tel. 51181 Carnés pasaportes, Retratos Artísticos. (26/9)

FOTO EROS.- Ballivián Carnés, pasaportes en 1 minutos. (1/7)

374 Farmacias

FARMACIA "LA PACEÑA" Colombia 334. (16/30/V).

"TUMUSLA".- Av. Tumusla 569 (18/5/6).

375 Fotocopiadoras

IMEXBOL FOTOCOPIA CANON a 35b. Calle Loayza Telf. 29122. (26/25)

376 Funerarias

FUNERARIA "VALDIVIA" Graneros 121. Telfs. 23[illegible] 24290. (16/15/VI).

382 Galerías de Arte

"CURMI".- Mercado 1326. Obras de arte y repujados en cobre. (16/15/VI).

388 Heladerías

HELADOS SPLENDID Nicolás Acosta N°. 420. Helados por litros, bombas, casatas y sus diferentes variedades. (16/15/VI).

389 Hoteles

HOTEL BOLIVIA.- Av. Manco Kapac 287. Telf. 40890. Ofrece comodidad y seguridad. (5/8)

HOTEL CITY.- 16 de Julio 1[illegible] Plazas 1, 2, 3 camas. (16/25)

ORIENTAL.- Illampu [illegible] Sagárnaga 868. Telf. [illegible] (16/15/VI).

PANAMERICANO.- Manco Kapac 454. Telf. 40[illegible] (16/15/VI).

394 Importadoras

IMPORTACIONES "MARSOL".- Calle Calaumana [illegible] (16/30/V).

IMPORTADORA "MARNEZ".- C. Murillo 1034. Telf. 58332. Cas. 8140. Especialidad en material eléctrico de [illegible] tensión; transformadores, [illegible] tectores, pararrayos. Elementos de protección de alta. (16/15/VI).

IMPORTADORA ALEMANA SOC. LTDA.- Montes 710. Telf. 28476. Cas. 1947. Sanitarios, artículos eléctricos, cerraduras, fierro y material de construcción. (18/17/6).

IMPORTACIONES "SANDI GORDA".- Pedro de la Gasca 709. Telfs. 62730 - 43625. Venta de Garrafas por mayor $b. 3[illegible] (5/11).

El aviso oportuno

95 Imprentas

AFICA "ARANCIBIA".- ngas 514. Trabajos en eral. (16/30).

MPRESA GRAFICA ERCURIO.- Juan de la Riva 3. (16/22/V).

OLLASUYO".- Loayza 400. lf. 25843.- Cas. 2248. presión de toda clase de traos para la industria y nercio. Afiches en colores. /25/V).

PRESIONES MASTER.- nercio 1476. Especialidad nca - Comercio - Industria. set-Tipografía. (16/30).

FSET MILLAN LTDA.- pecialidad colores. Servicio Fotomecánica. Uruguay . Telf. 26917. Cas. 4888. La z. (16/15/VI).

LLOS DE GOMA "GOL".- gárnaga Nº. 271, las mees. Tel. 60454. (6/12).

IPRENTA RAMIREZ.- eno 378. Realiza toda clase impresiones en offset y a ores. (16/15/VI).

396 Institutos

ISTITUTO PROFESIONAL E COSMETOLOGIA Y ELUQUERIA BOLIVIA.- ueno 534, Inscripciones ntinuas, enseñanza garanzada. (16/30/V).

NSTITUTO BRASILIA.- C. varisto Valle 150. Telf. 21265. actilografía, sistema moerno y rítmico. Horarios a ección. Casilla 2358. (16/30).

ISTITUTO "SAN MARTIN E PORRES".- Comercio 1013. ecretariado Comercial. glés, Taquigrafía. (16/22/V).

406 Laboratorios Fotográficos

ABORATORIOS DE COLOR ISION.- Sagárnaga 309. 6/30/V).

407 Librerías

LIBRERIA "JUVENTUD LTDA.- Comercio 950. Utiles escolares, plumafuentes y bolígrafos Parker, Cross, Sheaffer. (16/15/VI).

LOS AMIGOS DEL LIBRO.- Mercado 1315. Telf. 20742. Libros nacionales y extranjeros. (16/22).

LIBRERIA IMPRENTA "AVANCE".- Ingavi 789, 791. 16/15/VI).

LIBRERIA Y PAPELERIA "SAN LUIS".- Av. Pando 302. elf. 41187. Tarjetas, ementos, Colas. (16/30).

408 Lavanderías

IMPIEZA EN SECO MAN".- Colombia 448. Telf. 3624. (16/25).

409 Llaves

ERRETERIA YALE.- Calle olombia 173. Copiado de llaes al minuto. Teléfono 52013 26/1)

416 Opticas

PTICA "VISION".- Pasaje eatonal Nº. 1. Atendido por su ropietario óptico diplomado, rabajos de excelente calidad. 16/15/VI).

420 Pastelerías

"LA OPERA".- Comercio 1057. Tel. 24109. (16/30).

421 Peluquerías

PELUQUERIA CRUZ: Bueno Nº. 511 Peinados, cortes para damas y caballeros. (16/22).

PELUQUERIA "FIGARO".- Galería Luz. Of. 13. 1º. Piso. 16/30).

422 Pensiones

BOSTON: Potosí 1375, alquila ocal para fiestas familiares 1º/7)

OKI-DOKI.- J. de la Riva 1564 (Altos). Almuerzo familiar. Se reciben pensionistas (16/22).

142 Máquinas Diversas

SERVICIOS ELECTRICOS.- Instalaciones, proyectos, asesoramientos Técnicos. Mercado 981. (16/22).

431 Representaciones

CIA. DE SERVICIOS INTERNACIONALES LTDA.".- laza Venezuela 1436. 3º. Piso. f. A. Telf. 43441. (16/30).

ATTAN Y CIA. LTDA.- lercado 1115. 2º. Piso. Of. 8. 16/15/VI).

ER-VEL de G.V.J.- epresentaciones de cosméticos en general. Loayza 0.

VELAMOR Y CIA.".- epresentantes exclusivos de echnos en Bolivia. Av. de Las uñecas 113. (16/15/VI).

433 Restaurantes

RESIDENCIAL ILLIMANI.- llimani 1817. Telf. 54790 16/23).

RESTAURANT 'RIO LAUCA" Figueroa 693. Se sirven platos especiales y criollos, Tel. 58163 (1/15)

FUENTE DE SODA BEIRUT.- Comercio 859. Telf. 21444. Se sirven café, té, hot-dogs, hamburguesas, variedad de sandwichs y de platos. Tortas para matrimonios, y variedad de tortas para el día de la madre. (16/30).

ADELA PEÑARANDA: Ha reabierto su local pase a servirse los ricos platos criollos. Pisagua 650 T. 42309 (28/3)

"O.K.".- Av. 16 de Julio 1446. Se sirven platos a la carta. (16/30).

"EL ARRIERO".- Av. Montes 755. Telf. 58622. Especialidad: mariscos, pescados, parilladas. (16/23).

BAR "JULIO".- Av. Villazón 1936. Telf. 29949. Se sirven platos especiales y a la carta. (16/15/VI).

CONFITERIA "MARILIN".- Potosí Nº. 1106. Telf. 41512. Se atienden fiestas pedidos a domicilio. (16/15/VI).

439 Sastrerías

SASTRERIA ALIAGA.- Colón 256 (2do Patio, Altos). Obra fina. (25/24)

BALBOA.- Loayza 460 (16/23).

"SALAZAR".- Loayza 333. (16/15/VI).

POR 450 $$b.- Confecciones trajes para damas, medida exclusiva. Colón 272 Sastrería Gemio (1/7)

SASTRERIA AGUILAR.- Colón 272.- Confección para caballeros. Obra fina, línea moderna. (16/22).

ALVARADO".- Galería Luz Of. 12. Planta Baja. Telf. 21162. (16/15/VI).

SASTRERIA "BARTOS".- Creaciones de elegancia para caballeros en alta costura. Héroes del Acre 1535. Telf. 21160. (16/15/VI).

SASTRERIA ALIAGA.- Colón 256. Obra fina. (2º. patio altos). (16/22).

SASTRERIA SAMUEL.- Av. Alfonso Ugarte (Lado Barraca). El Alto. Sastre Cortador (2/3/VI)

441 Seguros

"AGESEL LTDA.".- Av. 16 de Julio 1456. 2º. Piso. Telf. 55314. Cas. 2472. Agencia corredora de Seguros. (16/25).

CIA. AMERICANA DE SEGUROS Y REASEGUROS S.A.- Av. Camacho 1377. Telf. 24152-29374. Casilla 6180. (16/15/VI).

LA MERCANTIL DE SEGUROS S.A.- Mercado 1121. Telf. 52449 - 55893 - 5 ...). (16/15/VI).

443 Snacks

RINCON GUARANI Juan de la Riva 1444. Telf. 27676. Salteñas, Sandwichs, pasteles paraguayos. (21/27).

SNACKS, FUENTE DE SODA.- Juan de la Riva 1444. Telf. 27676. Salteñas, Sandwichs, pastel paraguayo. (16/22).

SNACK "BI CAMPEON".- Colón 518. A sus órdenes para su distinguida clientela. (5/11).

446 Salones de Peinado

RINAH LIDIA NORIKO, ofrece a su distinguida clientela una esmerada atención Plaza San Francisco 893 1º p. Edif. Fabril Tel.54038

SALON DE PEINADOS "BELINDA".- Sucre 1096. (16/23).

451 Talleres

RECTIFICADOS de CIGÜEÑALES y de BLOCKS.- Vicente Ochoa 452. (23/29)

TALLER ELIAS.- Calle G. René Moreno Nº. 350. El Alto. Villa Dolores. Trabajos en general. (2/8).

FAMECA.- Fabricación general, en Metal y Madera Av. Antofagasta Nº. 366. El Alto. (16/15/VI).

T. ELECTRICO "SAN PEDRO".- O. de la Vega 481 embobinado, refrigeración. Reparación en general. Telf. 54043. (16/15/VI).

452 Talleres Automotrices

TALLER DE MOTORES PATIÑO.- Calle "A" Nº. 335 El Alto.- La Ceja. (16/15/VI).

457 Transportes Terrestres

"SINDICATO TRANSPORTE PESADO".- Av. Montes 505. Telf. 25083.- 51823. Servicio de carga nacional e internacional con camiones de alto tonelaje. Salidas diarias con seguro. (16/15/VI).

463 Veterinarias

VETERINARIA LOS ANDES.- México 1460. Telf. 56500. Consultas. Cirugía, Vacunaciones: triple y antirrábica canina. Vacuna contra Peste Porcina. Collares-pecheras-traillas-vitaminas. (16/15/VI).

LA TRANQUERA.- Telf. 23269, venta de cachorros. (16/30).

459 Tele-Técnicos

ELECTROVISION TV.- Reparamos TV. Toda marca a domicilio, garantizado (no recogemos), llamar Telf. 53799, Grau 518. (6/12).

410 Laboratorios electrónicos

INTEGRAL ELECTRONICO "SATO" Service-Radio-TV-Equipos electrónicos consultas Av. Montes Telf. 40468 (29/6) ELECTRONICA

369 Electrotécnica

OFICINA TECNICA COMERCIAL "LA ELECTRICA" Loayza 405 Articulos Electrodomesticos é instalaciones (29/5)

CRUCIGRAMA

1	2	3	■	4	5	6	7	■	8	9	10	11
12			■	13				■	14			
15			16					■	17			
18					■	19		20			■	■
■	■	■	21		22	■	■	23			24	25
26	27	28		■	29	30	31		■	32		
33				■	34			■	35			
36			■	37				■	38			
39			40		■	■	41	42		■	■	■
■	■	43			44	45	■	46		47	48	49
50	51			■	52		53					
54				■	55				■	56		
57				B	58				■	59		

HORIZONTALES:- 1.- Religiosa, 4.- Impuesto; 8.- Narcótico obtenido de adormideras; 12.- Del verbo osar; 13.- Agarraderas; 14.- Desmenuzar con los dientes; 15.- Soldado de la guardia de sultanes; 17.- Adverbio de lugar; 18.- Del verbo asar; 19.- De Arabia; 21.- De este modo (Inv); 23.- Masa de harina de maíz en hojas de plátano; 26.- Letra del alfabeto griego; 29.- Parte del árbol; 32.- Del verbo izar; 33.- Baile; 34.- Adjetivo demostrativo; 35.- Alzar; 36.- Dignatario musulmán; 37.- Región de Indochina; 38.- Especie de liebre de Patagonia; 39.- Colinas; 41.- Las tres vocales fuertes; 43.- Del verbo eregir; 46.- Ostentación; 50.- Cacahuete; 52.- De marfil o parecido a él (Pl).- 54. Arbol de madera muy dura con manchas; 55.- Nena; 56.- Quinientos, mil, cincuenta, en núm. romanos; 57,- Confusión; 58.- Acción de afeitar ligeramente (Inv) ; 59.- Vocal, repetida.

VERTICALES: 1.- Cuerda gruesa; 2.- Del verbo osar; 3.- Batracio; 4.- Vasijas pequeñas con asa; 5.- Del verbo asar; 6.- Esposa de Abrahán; 7.- Flor (Inv); 8.- Rezaba; 9.- Discute, tiene controversia; 10.- Del verbo leer (Inv); 11.- Reza; 16.- Del verbo ir; 20.- Amarra; 22.- Del verbo arar; 24.- Casualidad; 25.- Estado de Venezuela; 26.- Garantía; 27.- Extensión de agua rodeada de tierra; 28.- De Flandes; 31.- Madre; 35.- Suegra de Ruth (Biblia), (Inv); 37.- De este modo; 40.- Signo zodiacal; 42.- Laborar; 44.- Partícula del núcleo de la célula, que regula la herencia; 45.- Chiquillo (argentinismo) (Inv); 47.- Poeta de la Grecia antigua; 48.- División de una obra literaria; 49.- Ciudad de Noruega; 50.- Hijo de Noé (Inv); 51.- Altar; 53.- Parte córnea que cubre la punta de los dedos.

SOLUCION

I	L	I	■	A	D	U	L	O	■	B	E	Y
D	E	N	■	R	E	T	A	R	■	E	S	E
A	N	F	O	R	A	■	S	A	L	M	O	N
■	■	L	I	E	■	R	O	C	I	O	■	■
A	P	A	R	E	J	O	■	I	S	L	A	M
R	I	M	A	■	I	N	C	O	A	■	I	A
M	O	A	■	A	R	D	E	N	■	C	D	L
A	J	■	I	S	A	A	C	■	C	R	E	E
N	O	E	L	I	■	B	A	R	R	O	C	O
■	■	R	E	G	L	A	■	A	E	A	■	■
G	E	R	O	N	A	■	A	T	I	N	A	S
E	M	E	■	E	P	I	C	O	■	D	C	I
S	U	S	■	S	A	L	O	N	■	O	A	N

...Y ELLOS SE JUNTAN

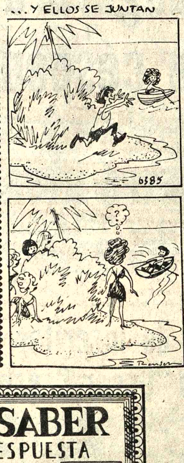

H. Municipalidad de La Paz

CORTE DE TRANSITO EN LA CALLE BUENO

A partir del lunes 7 se iniciarán los trabajos de renovación de la red de alcantarillado en la zona central de la ciudad, que comenzarán por la calle Bueno. De consiguiente y de acuerdo con el Servicio Departamental de Tránsito, la Alcaldía cortará la circulación de vehículos en la calle Bueno, cuadra comprendida entre Juan Federico Zuazo y Avenida Camacho.

Corresponderá a las Oficinas de Tránsito señalar las rutas por las que ha de desviar la circulación de automotores.

La Paz, 4 de junio de 1976.

DIRECCION DE RELACIONES PUBLICAS

GRAN CONCURSO CULTURAL

cada Sábado a horas 20,30 en TV Boliviana

El BANCO del SABER

CHEQUE DE RESPUESTA

La Paz .... de ...... 19 ......   PUNTOS

Páguese a la orden de ....

la suma de éste puntaje, por la siguiente respuesta: ....

DOMICILIO   FIRMA

JUSTO Y FRANCO

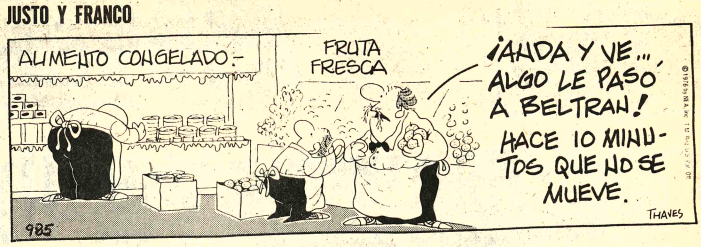

MARIA DE ORO

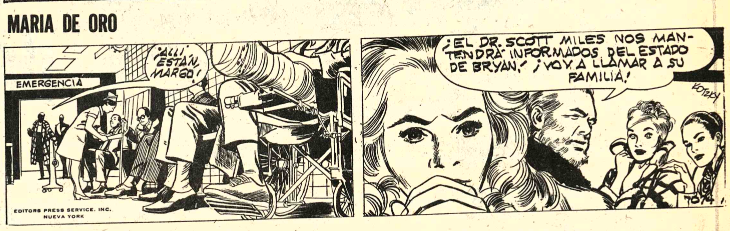

APARTAMENTO G

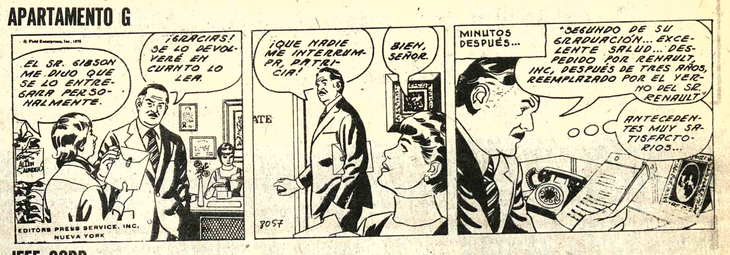

JEFF COBB

LOS PICAPIEDRA

ALFREDO

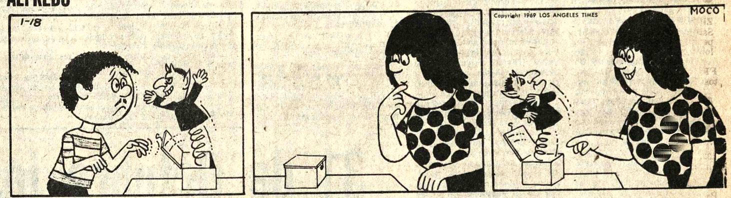

EGOISTO

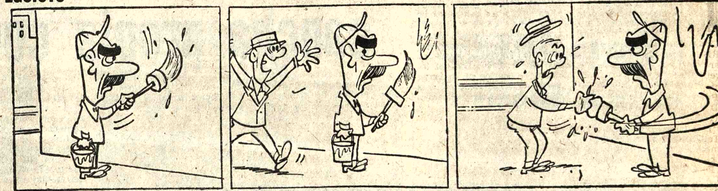

GUMERCINDO

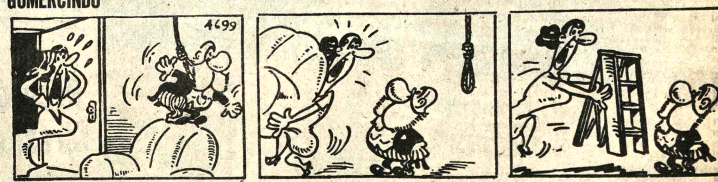

LOLITA

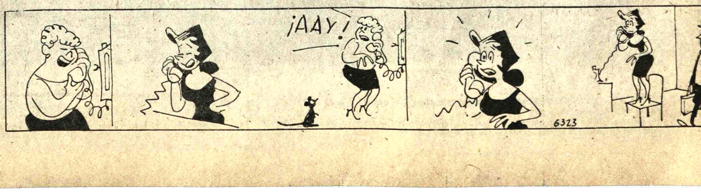

MATE MATICAS
NEURO VIMIN
INTI
NEUROTONICO
Y RECONSTITUYENTE
BIOLOGICO

PRESENCIA Deportes

La Paz, Bolivia, sábado 5 de junio de 1976.

este bebé usa
NENE-DENT
Para la dentición del bebé

Olympic en busca de rehabilitación

OLYMPIC.- Elenco que esta tarde probará la capacidad de Bolivar, buscando una rehabilitación, tras actuaciones poco convincentes en las últimas jornadas del evento. Los "celestes" tendrán que trabajar mucho para doblegar a este plantel.

Bolívar será rival de sanpedrinos

Olympic con Bolívar, dos de los excelentes animadores -- hasta ahora-- del certamen oficial de fútbol se enfrentan hoy en el estadio "Libertador Simón Bolivar" en el principal cotejo de una nueva fecha de la competencia.

La jornada se completará en el estadio "Luis Lastra" donde deberán enfrentarse los primeros planteles de Chaco Petrolero con 31 de Octubre.

El elenco "albo" es, a la fecha, el puntero del torneo y Chaco Petrolero firme aspirante a ocupar puestos de vanguardia.

Los dos cotejos de hoy, debido a las pretensiones de los equipos actuantes tienen singular importancia.

En lo que respecta al cotejo a jugarse en Tembladerani existe sobre el mismo marcada expectativa por parte de la afición sobre todo para ver la producción de los ex bolivaristas: Achi, Rojas y Díaz -- ahora en Olympic-- frente a su ex equipo.

Olympic, con marcados altibajos en sus últimas presentaciones está deseoso de reivindicarse ante sus parciales y retomar posiciones perdidas. Los "sanpedrinos" comparten a la fecha el quinto puesto junto con Chaco. Jugaron cuatro partidos, ganadron uno, empataron dos y perdieron el restante. Su delantera marcó cuatro goles. Su valla cayó cuatro veces y totaliza cuatro unidades.

Por su parte Bolivar, favorito para ganar esta tarde, luego de tres cotejos se mantiene invicto con 6 puntos. Sus delanteros anotaron en cuatro ocasiones y su valla, es la menos vencida, con un solo contraste.

Será árbitro Arturo Ortubé.

En el estadio "Luis Lastra" el encuentro entre Chaco y 31 de Octubre. Este último líder de la competencia tratará de sumar dos nuevos puntos para mantener su privilegiada situación y así tener mayores aspiraciones para el futuro. Chaco, por su parte, repuntó notoriamente en sus últimos cotejos y confía esta tarde llevarse los puntos en disputa.

PUNTERO DE PRIMERA "B".- 1º de Mayo, es el equipo que se mantiene líder del torneo de Primera "B", después de exhibir virtudes que lo confirman como el equipo más armado de la competencia.

Intervinieron club Litoral

Por disposiciones de la principales autoridades de Policía Nacional, el Mayor Armando Saavedra, de la Guradia Nacional de Seguridad Pública fue designado ayer interventor del club Litoral.

Saavedra, reemplazará interinamente al titular de la entidad "tricolor", Cnl. Julio Lara Salazar.

Se dispuso la intervención de acuerdo a lo que trascendió a objeto de establecer algunas posibles "irregularidades" en el manejo de la mencionada institución deportiva que en primer equipo de básquet logró recientemente el título nacional de clubes campeones con derecho a participar en el sudamericano de la categoría y el de pretemporada "Apertura" del presente año.

Camacho dirigirá a las selecciones de fútbol

Wilfredo Camacho fue designado ayer entrenador de las seleccionales nacionales de mayores y juveniles de fútbol. El nombramiento fue efectuado ayer por personeros de la Federación Boliviana. La noticia fue proporcionada por la oficina de relaciones públicas de la FBF.

El entrenador del The Strongest, Willy Camacho tendrá una reunión la próxima semana, donde se coordinará el trabajo del cuerpo técnico.

Se desconoce quienes serán ayudante o los miembros de la Comisión Seleccionadora.

PROBLEMA DE LA AFO

PRESENCIA pudo enterarse en fuentes allegadas a la Federación de Fútbol, que en la última reunión de la Asociación de Fútbol de Oruro se pudo establecer que no existe ya problema alguno con el club San José, que reconoció las deudas pendientes con dicha institución.

VIAJE

El Dr. Mauro Cuéllar Caballero y el Lic. Jaime Soria Galvarro viajarán la próxima semana a Santiago de Chile para intervenir en el Congreso Extraordinario de la Confederación Sudamericana de Fútbol.

En esta oportunidad, nuestro país apoyará al dirigentes Juan Goñi de Chile para ocupar un cargo importante en la FIFA.

DIRECTIVA DE SANTA CRUZ.- Ayer fue posesionado el nuevo directorio del Club Mariscal Santa Cruz para la gestión 1976-77. En la foto, los integrantes de la nueva directiva del club "militar".

Desde la TRIBUNA

Por Tito de La Viña

El torneo nacional

Una vez más el torneo nacional de fútbol 1976 ha de comenzar en el mes de Octubre con la realización de las series eliminatorias, siguiendo lo que ya se ha hecho costumbre en el fútbol nacional, para que los eventos del año en que se juega, terminen recién el próximo. Aunque la disminución del número de participantes, es positivo, ya que este año intervendrán sólo campeones y subcampeones de cada distrito y no tres por Asociación, como aconteció el año pasado, no podemos afirmar que se haya tocado el aspecto duración del evento con la sagacidad que el caso requiere. En efecto, cuatro meses de un torneo demasiado áspero y con planteles generalmente poco numerosos, han demostrado casi siempre que al finalizar ese torneo, los clasificados llegan con una merma considerable en su rendimiento y tienen que empezar una preparación metódica, a veces renovando casi totalmente el plantel, como ocurrió con Bolívar. Pero ocurre, que a veces, no hay tiempo suficiente para lograr este período de preparación porque el sorteo de la Copa Libertadores no está sujeto a las comodidades de las Federaciones participantes, y mucho menos de los equipos de países "chicos".

Se dirá que en otros países los torneos son tan largos y ditros como el que se juega aquí, pero esa aseveración es muy relativa porque hay que tener en cuenta que en tren de comparaciones siempre saldremos perdiendo por la diferencia de aptitudes del fútbol de otras latitudes.

Por eso creemos que lo aconsejable es que el certamen nacional, aun comenzando en Octubre, terminará a fines de Diciembre, y de ese modo los clubes clasificados tendrían por lo menos enero y febrero para descanso y preparación. Por otra parte, los otros clubes que no se clasifican, planificarían con tiempo sus actividades, al igual que las asociaciones, para comenzar sus nuevas temporadas locales. Es decir, existiría siempre un mayor margen para que asociaciones y clubes pudieran trabajar con mayor holgura.

Otra cosa que este año tendrá que cuidar la Federación de Fútbol, es el aspecto disciplinario, tan venido a menos el año pasado, no sólo entre técnicos y jugadores, sino también entre el propio público. Habrá que quitarle al certamen su tinte regionalista, despojándolo de bajas pasiones, que no hacen otra cosa que desluirlo. Para que ello ocurra, será la Federación, por sus mecanismos correspondientes, la encargada de imponer la disciplina, como único medio, para todos quienes participen en el evento, se mantengan dentro de las normas establecidas.

La incorporación de Beni, es otro de los puntos positivos, como demostración de que cada vez son más los distritos que se incorporan a la actividad futbolística más calificada, y esto representa un paso adelante para una mayor posibilidad de progreso total en nuestro país.

SGD conferirá medallas al "Mérito Deportivo" en Beni

La Secretaria General de Deportes conferirá en los próximos días tres medallas al "Mérito Deportivo" en su más alto grado a un dirigente beniano y a dos prestigiadas entidades deportivas del mismo departamento.

Las medallas serán conferidas al ciudadano Edmundo Vaca Diez Santiesteban, por su contribución al deporte beniano.

Las entidades merecedoras de las otras dos medallas son el club "Riberalta" de la misma ciudad que conmemorará su 39 aniversario de fundación y el club "Krämer", de la misma ciudad, que celebrará 34 años de vida. Las distinciones las entregará personalmente el Secretario General de Deportes, Guillermo Bulacia Salek, en oportunidad de su próxima visita al Beni a objeto de entregar diferentes obras deportivas.

VOLIBOL

El titular de la Secretaría General de Deportes sostuvo ayer reunión con dirigentes de la Federación Boliviana de Volibol y de la Asociación local del mismo deporte a objeto de intercambiar ideas sobre los posibles rivales que enfrentarán a la selección rusa que desde el 19 del próximo mes actuará en diferentes ciudades del pais.

Es posible que los rivales de los rusos sean los integrantes de la preselección Zona La Paz y algún otro equipo a definirse en las próximas horas.

En lo que se refiere a los equipos del interior cotejarán con los soviéticos la Federación Boliviana de Volibol tomará contactos con dirigentes de las asociaciones de Santa Cruz, Oruro y Cochabamba.

ENTREGA DE MATERIAL

Ayer la Secretaria General de Deportes procedió a entregar material deportivo a diferentes entidades de acuerdo al siguiente detalle:

Al Grupo Helicóptero de Cochabamba 3 juegos camisetas de fútbol y un ba A la Base Naval Abuná 3 jue de camisetas de fútbol y u pelota para el mismo deporte la Base Naval de Orquill juegos de camisetas de fútb una pelota para el mis deporte; a la Escuela Aplicación 1 juego de camise de fútbol y un balón de fútbol Club Deportivo Cultu Internacional de Pelota de M 1 juego de camisetas, 1 pantalones cortos y 1 de medi al Grupo Aéreo de Caza F juegos de camisetas, 4 de fút y 2 de básquetbol, 1 trofeo juego de ajedrez y 2 balones fútbol; a los Avioneros de Santa Cruz 3 juegos de camisetas fútbol y un balón para el mis deporte.

Cosmos ganó a equipo haitiano

SANTO DOMINGO, JUN 3 (AFP).- Un gol marcado por el brasileño Pelé sobre el final dio la victoria anoche al Cosmos de Nueva York sobre el Violette de Haiti en un encuentro de fútbol exhibición disputado aquí.

El astro brasileño del fútbol, que ha marcado más de mil doscientos goles en su carrera, se concentró en pasar el balón con pasmosa habilidad durante el primer periodo y en el segundo realizó varias ofensivas hasta marcar el gol decisivo.

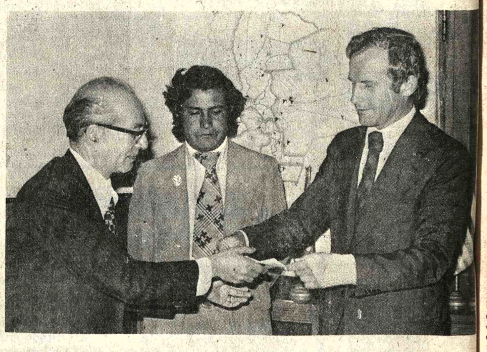

APORTE DE PHILLIPS.- El Gerente de Phillips, Guillermo Den Tuinder, entregando el cheque por 150.000 pesos bolivianos a Guillermo Bulacia, como aporte de Phillips, para el gran Premio Nacional de automovilismo.

Se juega el certamen local de ajedrez 1976

80 jugadores divididos en cuatro series de 20 cada una, disputan ardorosamente el derecho de intervenir en las diversas fases en que se dividió la competencia por el título paceño. En la primera fase juegan todos los aficionados sin categoría, y los clasificados en cuarta durante el pasado año, así como jugadores con alguna experiencia que no se sientan seguros en su categoria conforme a su capacidad ajedrecística. De todos ellos se clasificarán 16 jugadores que continuarán jugando con los clasificados en tercera categoria que presumiblemente alcanza un número de 36 jugadores. Entre todos ellos jugarán nueve rondas conforme al sistema suizo, aplicado en la presente competencia. De los 80 participantes al promediarse 5 rondas, los más calificados para obtener clasificación son: Juan Rodriguez, Mario Mamani, Oscar Hassenteufel y Wilson Aldunate en la Serie "A"; en la Serie "B", uno de los posibles ganadores era el joven jugador Nelson Fernández, ganador del último certamen InterBarrios, auspiciado por la Secretaria de Juventudes, razones de estudio y trabajo han hecho que después de mantenerse invicto hasta la quinta ronda, tenga que abandonar dejando un vacío muy difícil de llenar, los demás jugadores que posiblemente obtengan clasificación son: Julio García Soruco, José Santander, Carlos Saavedra y Octavo Urioste, junto a Eduardo Delgado e Inocencio Cuba.

En la Serie "C", se perfiia como revelación de serie el jugador Vito Choque, que va invicto junto a Edgar Pomar, José Caetano, Luis Navarro, Héctor Arze, Nicanor Rocha y la Sra. Elsa de Aldunate. La Serie "D", que comenzó a jugar recien el pasado sábado, cuenta con varios jugadores de cartel como ser Gastón Antequera, que ya perdió por W.O. David Salazar, Rubén Ulloa, Waldo Carpio y la nueva generación de jugadores como Ademar Limachi, Donato Durán, Alberto Renfijo y Félix Arce que darán bastante trabajo a jugadores que de no clasificarse en los primeros puestos de la serie, quedarán en 4ta. categoria a la espera de un nuevo certamen para ascender.

El premio para esta competencia ajedrecística, cuando se proclame al campeón paceño, será un viaje a la República Argentina, para intervenir en una competencia de carácter internacional a realizarse en Octubre o Noviembre.

En este torneo por el sistema suizo que se juega por primera vez, se está empleando relojes nuevos que en número de diez, fue donado por el Presidente de la Asociación de Ajedrez.

1º. de Mayo-Alas y Porvenir-América

1º de Mayo lider invicto del certamen oficial de fútbol de la Primera "B" enfrentará esta tarde a Independiente Alas, último en las posiciones, en partido a jugarse en el estadio "Luis Lastra".

Pese a que se da por descontada una victoria de 1º de Mayo no se debe descartar una posible sorpresa por parte del equipo de los "aviadores" que, urgido de puntos puede complicarle el partido al lider de la competencia.

El equipo puntero tiene 10 unidades a favor luego de 5 partidos. Su delantera es la más goleadora del torneo con 15 tanto y su arco cayó sólo 3 veces.

Alas tiene 1 punto en cinco encuentros. Cuenta con 4 goles a favor y 10 en contra.

La jornada de la Primera "B" contempla también hoy el partido que en el estadio "Libertador Simón Bolivar" deban protagonizar los equipos de América y Porvenir, planteles estos que están ubicados en posiciones espectables en la tabla y que tratarán de mejorar las mismas.

31 de Octubre inaugurará cancha propia con césped

"Sin mucho bombo ni platillos", el club 31 de Octubre hizo posible la entrega de una cancha de fútbol con césped y camarines para su primer equipo.

Los dirigentes "mineros" a la cabeza del ex presidente, Gral. Vía Soliz y el Lic. Jáuregui, volcaron todos sus esfuerzos posibles en la realización de esta obra de infraestructura deportiva.

Para ello contaron con el aporte del Alcalde Municipal, que facilitó equipo pesado para la nivelación del terreno. Otro tanto ocurrió con el señor José Gamarra Zorrilla, presidente del Comité Organizador de los Juegos Bolivarianos que cedió tapes del estadio "Hernando Siles".

La cancha, de medidas reglamentarias, está protegida de cualquier crecida del río Choqueyapu y no existe peligro alguno. Empero, habrá que seguir trabajando para poder construir graderías y toda clase de comodidades. Pero la primera parte del proyecto ha sido concretado y en la visita que pudimos realizar ayer, pudimos apreciar que realmente es una obra positiva.

La cancha será oficialmente inaugurada muy pronto y se están ultimando simplemente detalles, pero ya el equipo profesional podrá realizar sus entrenamientos con toda clase de comodidades, que antes no tenía.

CANCHA DE 31 DE OCTUBRE.- He aquí la cancha, con césped, que 31 de Octubre inaugurará a fin de mes en la zona de Aranjuez.

Se trata de un campo que servirá para los entrenamientos del plantel de la Comibol. Tendrá vestuarios, y posteriormente se proyectarán tribunas de poca capacidad.

Récord de inscritos en Circuito "Oscar Crespo"

SUCRE, 4.- (PRESENCIA).- CORRESPONSAL.- Con récord de participantes se largará mañana el Séptimo Circuito "Oscar Crespo" que organiza anualmente la filial del ACB, Sucre.

Recién hoy a las 12 horas serán cerradas las inscripciones de la categoría "unica", que hasta anoche registró una cifra importante de inscritos. La nómina es la siguiente:

1).- Armando Paravicini 2.- Marco Antonio Burgoa 3.- Jorge Abdala. 4.- Eduardo Landivar 5.- Dieter Hubner 6.- Hugo Alvarado.- 7.- Julio Sanjines. 8.- Gonzalo Coronado. 9.- René Rocha 10.- Eduardo Zamora .- 11.- Oscar Navia.- 12.- Victor Huici 13.- David Cordero 14.- J. Flores 15.- Eloy Gonzáles. 16.- "Serere" 17.- Tonchi Mijaic. 18.- Oscar Crespo. 19.- Rolando Bass Werner.

Estos dos ultimos aún no habian confirmado su participación, aunque se descartaba que cumplirán con este requisito.

La categoría "unica" se largará a las 10 horas y los coches cumplirán un recorrido de 280 kilometros.

Mañana en la tarde se largará la competencia reservada para "novatos". Hay 29 corredores inscritos.

PANORAMA DESDE
HOY
ARTHUR
COMPAÑIA TEATRO DE ARTE
DIRIGE: NINON DAVALOS
DE KUSHNER
QUINCE PESOS
TEATRO MUNICIPAL
MILLER
HOY